

Zo doen we dat	
Onderwerp	Aandachtsfunctionaris
Opgesteld	15-10-2020
Geëvalueerd/ Aangepast	Maart 2024

Doel:

Scholen zijn verplicht zorg te dragen voor de fysieke en sociale veiligheid van leerlingen en medewerkers op basis van de onderwijswetten, cao's onderwijs en Arboretgeving. Op deze kaart vind je een overzicht van de taken van een aandachtsfunctionaris binnen De Klarinet.

De aandachtsfunctionaris (AF)

Op De Klarinet is Jorien Heemskerk, de aandachtsfunctionaris. Zij heeft een meerdaagse training gevolgd en succesvol afgerond om deze taak te mogen volbrengen.

De aandachtsfunctionaris op De Klarinet is verantwoordelijk voor het implementeren, borgen en handelen volgens de meldcode huiselijk geweld en kindermishandeling.

Afspraken:

- De aandachtsfunctionaris is geschoold door de LVAK (landelijke vereniging voor aandachtsfunctionaris huiselijk geweld en kindermishandeling)
- De aandachtsfunctionaris is verantwoordelijk om zich regelmatig te scholen om op de hoogte te zijn van de nieuwste richtlijnen.
- Alle leerkrachten hebben kennisgenomen van het stappenplan Meldcode.
- De verslaglegging van gesprekken en signalen gebeurt in Parnassys.
- Er is altijd overleg met een collega. Handel nooit alleen in een casus.
- Nieuwe collega's moeten de cursus 'meldcode' volgen. De aandachtsfunctionaris bespreekt de meldcode jaarlijks met het team.
- De aandachtsfunctionaris heeft kennis van het netwerk van zorgverleners rondom de school.
- De leerkracht/ aandachtsfunctionaris heeft een gesprek met het kind.

Afwegingskader - Meldcode

Stap 1 Signalen in kaart brengen	
Stap 2 Overleg met een collega en raadpleeg eventueel Veilig Thuis	
Stap 3 Gesprek met cliënt	
Stap 4 Wegen van huiselijk geweld/kindermishandeling	
<ul style="list-style-type: none">• Heb ik op basis van stap 1 tot en met 3 een vermoeden van huiselijk geweld of kindermishandeling?• Heb ik een vermoeden van acute of structurele onveiligheid?	
Stap 5 Neem twee beslissingen	
1. Is melden noodzakelijk? Melden is noodzakelijk als er sprake is van: <ul style="list-style-type: none">• Acute onveiligheid• Structurele onveiligheid	2. Is hulp verlenen of organiseren (ook) mogelijk? Hulp verlenen is mogelijk als: <ul style="list-style-type: none">• De professional in staat is om effectieve/passende hulp te bieden of organiseren• De betrokkenen meewerken aan de geboden of georganiseerde hulp• De hulp leidt tot duurzame veiligheid Indien hulp verlenen op basis van een van deze punten niet mogelijk is, is melden bij Veilig Thuis noodzakelijk.

Meldcode – uitgeschreven

Meld-code stappen:	Verantwoordelijke:
Stap 1: Signalen in kaart brengen	De leerkracht(en) van de leerling heeft meerdere signalen gezien en gehoord. Leerkracht neemt contact op met de ouders van de leerling om de gebeurtenissen te bespreken. Het gesprek wordt gedocumenteerd in Parnassys. Kindcheck zie uitleg hieronder.
Stap 2: Overleg met collega en raadpleeg eventueel Veilig Thuis	De leerkracht overlegt met collega en/of IB'er wat haar/zijn bevindingen zijn. AF neemt contact op met Veilig Thuis voor advies.
Stap 3: Gesprek met ouders	De leerkracht gaat samen met AF, nooit alleen, in gesprek met ouders en bespreekt zijn/haar bevindingen. Accepteren ouders hulp?
Stap 4: Wegen van huiselijk geweld/kindermishandeling	Leerkracht en AF overleggen en maken de balans op over het wel of niet melden. Accepteren ouders hulp? Afspreken wanneer een effect meetbaar moet zijn, anders alsnog melden.
Stap 5: Twee beslissingen	1. AF gaat in overleg met directeur en maakt een afweging over wel of niet wordt gemeld. Wanneer er overgegaan wordt tot melden zal de AF, met kennisneming van ouders, dit voor haar rekening nemen. 2. Wanneer hulpverleners of organiseren ook mogelijk is gaat de AF in gesprek met leerkracht én ouders.

Instructie- Kindcheck

Het doel van de Kindcheck is om meer kinderen in beeld te brengen die ernstig risico lopen mishandeld of verwaarloosd te worden door de situatie waarin hun ouders verkeren. De Kindcheck vindt plaats in **stap 1 van de Meldcode**.

1. De leerkracht maakt zich zorgen over de situatie van een ouder, vanwege de aanwezigheid van minderjarige kinderen.
2. Er zijn zorgen over ernstige schade voor kinderen of een bedreiging van de veiligheid van kinderen die afhankelijk zijn van de zorg van de ouder.
3. De Kindcheck geldt als een leerkracht meent dat er, vanwege de toestand van de ouder, risico's zijn op ernstige schade voor kinderen of een bedreiging van de veiligheid van kinderen die afhankelijk zijn van de zorg van de ouder.
4. De Kindcheck geldt ook in geval van een ernstige (chronische) depressie, zware verslaving, (dreigende) huisuitzetting, geweld tussen huisgenoten, suïcidepoging.

Belangrijk: Ook het contact met een volwassene waarbij de leerkracht zich zorgen maakt over eventueel aanwezige broertjes en zusjes in het gezin kan aanleiding zijn voor het uitvoeren van de Kindcheck;

Belangrijk: De Kindcheck geldt ook voor zwangere vrouwen.

Bij twijfels over de veiligheid van kinderen worden de stappen van de Meldcode doorlopen. De leerkracht legt eerst vast door welke signalen bij de ouder zij twijfelt over de veiligheid van het kinderen. Daarna worden de verdere stappen van de Meldcode gevolgd die ervoor zorgen dat er ook verder onderzoek plaatsvindt en dat er, zo nodig, passende hulp komt.

InfoGraphic

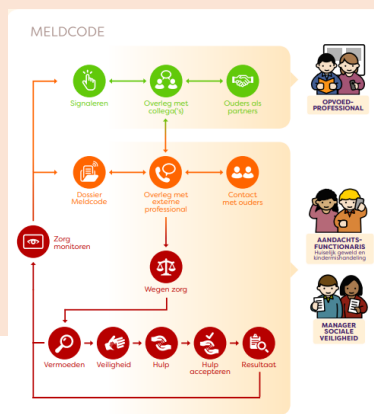

Figuur 1: Zie infographic GGD Hollands Midden

Volledige uitwerking van taken van de aandachtsfunctionaris staan beschreven in de infographic van de GGD Hollands Midden 2019.

Zie: [file:///sources.localzone/Users\\$/373-9765-jorienheems/Downloads/Infographic-SV-SSBA-De-Klimboom.pdf](file:///sources.localzone/Users$/373-9765-jorienheems/Downloads/Infographic-SV-SSBA-De-Klimboom.pdf)

Bijlage:

Sociale veiligheidsplan Sophia Scholen
Versie 2020

Belangrijke telefoonnummers en websites:

Veilig Thuis	0800 2000 https://veiligthuis.nl/
Politie	0900-8844 of 112
JGT Lisse	088-2542370 https://www.cjglisse.nl/pagina/jeugd--en-gezinsteam/663759

Bij twijfel over het gezag: Aanvraagformulier uittreksel gezagsregister en stuur dit formulier op naar aanvraag.uittrekselgezagsregister.rb-dh@rechtspraak.nl

Bijlage 1: acute en structurele onveiligheid

Acute onveiligheid, structurele onveiligheid en disclosure

Acute onveiligheid

Definitie	Een persoon is in direct fysiek gevaar, diens veiligheid is de komende dagen niet gegarandeerd en hij of zij heeft direct bescherming nodig.
Toelichting	Bij het afwegen van signalen van huiselijk geweld en/of kindermishandeling schat een beroepskracht allereerst en voortdurend in of een betrokkene acuut (levens)gevaar loopt. Dit betreft de aanwezigheid van fysiek of seksueel geweld (met of zonder letsel) of, in geval van zorgafhankelijke kinderen of (oudere) volwassenen, de afwezigheid van de meest basale verzorging (waaronder eten, drinken, kleding en onderdak) maar bijvoorbeeld ook om het onnodig toedienen van medicijnen of het verrichten van onnodige zorg.
Voorbeelden	<ul style="list-style-type: none"> • Door geweld toegebrachte verwonding die medische behandeling behoeft. • (Ernstig) letsel met een vermoeden dat dit is toegebracht, of een poging daartoe. • Poging tot verwuring. • Wapengebruik. • Geweld tijdens de zwangerschap. • (Vermoeden van) seksueel misbruik of seksueel geweld of seksuele exploitatie van kinderen jonger dan 18 jaar. • Acute bedreiging om zichzelf of een naaste (waaronder (ex)-partner, kinderen of familielid) te doden, ernstig letsel toe te brengen of hun vrijheid te benemen (familiedrama, eerwraak, vrouwelijke genitale verminking). • Onthouden van zorg die acuut de gezondheid bedreigt van -9 maanden tot + 100 jaar, waaronder het onthouden van voedsel. • Als een ouder/verzorger (medische) klachten/aandoeningen bij een kind verzint/aandikt, (medische) onderzoeksgegevens betreffende bij het kind bestaande klachten en afwijkingen vervalst of in het kader van een onderzoek selectief verstrek of (medische) klachten en afwijkingen bij het kind daadwerkelijk veroorzaakt. • Vrijheidbeperkende maatregel voor pleger loopt af zonder dat er afdoende veiligheidsmaatregelen genomen zijn. • Acuut onveilige situatie bestaat of zorg dreigt weg te vallen vanwege suicidepoging, automutilatie, acuut psychiatrisch beeld, intoxicatie door alcohol of drugs. • Noodgedwongen vlucht van huis door (dreiging van) huiselijk geweld en/of kindermishandeling. • een minderjarig kind dat alleen gelaten wordt in huis zonder toezicht en verzorging van een volwassene • Minderjarigen die opgesloten worden in huis en onthouden worden van eten en drinken • Minderjarigen die met een alleenstaande ouder leven, waarbij deze ouder een acute psychose krijgt

Structurele onveiligheid	
Definitie	Er is sprake van herhaling of voortduren van onveilige situaties of van geweld.
Toelichting	Een voorgeschiedenis van huiselijk geweld of kindermishandeling is de belangrijkste voorspeller voor voortduren van onveiligheid (plegerschap en slachtofferschap) in de toekomst.
Voorbeelden	<ul style="list-style-type: none"> • Minderjarigen die opgroeien bij ouders met zodanig ernstige (psychosociale, relationele) problematiek ten gevolge van verstandelijke beperking, middelenverslaving, psychische problematiek dat de fysieke en emotionele veiligheid van het kind bij herhaling en/of voortdurend wordt bedreigd en de ontwikkelmogelijkheden van deze minderjarigen structureel ingeperkt worden. • Vergelijkbare situaties met kwetsbare ouderen en een mantelzorger. • Ernstige verwaarlozing die voor jonge opgroeiende kinderen blijvende schade kan veroorzaken. • Escalerende vormen van stalking in partnerrelaties. • Minderjarige die geregeld getuige is van huiselijk geweld tussen ouders. • Minderjarigen die een hoog schoolverzuim hebben. • Minderjarigen die geregeld fysiek mishandeld worden. • etc.
Disclosure	
Definitie	Slachtoffers die uit zichzelf een beroepskracht om hulp vragen of zich uiten bij (mogelijk) huiselijk geweld en/of kindermishandeling.
Toelichting	<p>Als een slachtoffer, kind of volwassene, uit zichzelf een beroepskracht om hulp vraagt bij huiselijk geweld en/of kindermishandeling of zich hierover uit zonder hulp te vragen, betekent dit veelal dat het (minderjarige) slachtoffer een acute crisis ervaart en vreest voor de veiligheid en/of het welzijn van zichzelf of gezinsleden.</p> <p>Het met onvoldoende voorbereiding met de ouders/verzorgers bespreken van de (door het slachtoffer) geuite zorgen kan leiden tot (verergering van) situaties van acute of structurele onveiligheid. Dit geldt uitdrukkelijk ook voor specifieke vormen van huiselijk geweld zoals (ex)partnerstalking, huwelijksdwang, mensenhandel, eergerelateerd geweld en oudermishandeling.</p> <p>Een professionelen norm tot melden betekent in dit geval zorgvuldige afstemming over de vervolgacties tussen de beroepskracht, Veilig Thuis en het slachtoffer.</p> <p>Bij de keuze voor wel/niet melden staat de veiligheid van het slachtoffer altijd voorop.</p>

Bijlage 2

Deskundigheid eergerelateerd geweld/meisjesbesnijdenis

Er gelden specifieke aandachtspunten als er sprake is van (een vermoeden van) eergerelateerd geweld. Zo dient men in deze zaken altijd een deskundige te raadplegen, omdat het collectieve karakter van deze vorm van geweld specifieke expertise vraagt. U kunt een op het gebied van eergerelateerd geweld deskundige raadplegen of Veilig Thuis.

Bij acute bedreiging van de veiligheid worden de stappen versneld, zo nodig binnen een uur. Denk hierbij aan (vermoedens van) een gedwongen huwelijk, achterlating, eerwraak die op (zeer) korte termijn dreigen plaats te vinden. Niet ingrijpen kan leiden tot moeilijk of niet omkeerbare situaties. Neem in dergelijke gevallen direct contact op met een aandachtsfunctionaris eergerelateerd geweld bij de politie of een andere in uw eigen Meldcode vermelde deskundige op dit specifieke terrein.

Bij een vermoeden van eergerelateerd geweld wordt er contact opgenomen met Pharos: telefoon 030 234 98 00 of Veilig Thuis: telefoon: 0800 2000