

Inhoud

1	Inleiding.....	3
2	Schoolveiligheidsplan.....	3
2.1	Preventiebeleid.....	3
2.2	Incident beleid.....	4
2.2.1	Aangifte politie:.....	5
2.2.2	Contacten media.....	5
2.2.3	Registratiesysteem.....	5
2.2.4	Aantal meldingen.....	5
2.2.5	Inventarisatie.....	5
2.3	Nazorg beleid.....	5
2.3.1	Meldpunt.....	5
2.3.2	Sociaal jaarverslag/Arbo jaarverslag.....	6
2.3.3	Voortgangsgesprek.....	6
2.3.4	Evaluatie beleidsplan.....	6
2.3.5	Klachten.....	6
2.3.6	Begroting.....	6
2.4	Begeleiding machtsmisbruik binnen het onderwijs.....	6
2.4.1	Contactpersoon.....	6
2.4.2	Vertrouwenspersoon.....	7
2.4.3	Vertrouwensinspecteur.....	7
3	Uitgangspunten.....	7
4	Incidenten.....	8
4.1	Meldcode Huiselijk geweld en kindermishandeling.....	8
4.2	Verwijsindex.....	8
5	Scholing en informatie.....	8
6	Aangifte doen.....	9
6.1	Politie.....	9
6.2	Veilig Thuis.....	9
7	Berisping, schorsing of verwijderen van leerlingen.....	9
8	Draaiboek opvang na een schokkende gebeurtenis.....	9
8.1	Protocol opvang na een schokkende gebeurtenis.....	10
9	Gedragsregels en gedragscodes.....	10
9.1	Gedragscode 'voorkomen ongewenst seksueel gedrag'.....	10
9.1.1	Overtredingen.....	12

9.2	Gedragcode voorkomen pesten	12
9.3	Gedragcode voorkomen discriminatie	13
9.3.1	Overtredingen	13
10	Ongewenste aanwezigheid op het schoolplein.....	14
10.1	Algemene definitie	14
10.2	Maatregelen onderwijsinstelling en maatregelen politie	14
11	Beveiliging gebouw.....	14
12	Arbo beleid	14
	Bijlage 1: protocol voor opvang personeel bij ernstige incidenten.....	15
	Bijlage 2: protocol voor opvang leerlingen bij ernstige incidenten.....	17
	Bijlage 3: Protocol voor melding (dreigen met) agressie en/of geweld (verbaal en fysiek) of seksuele intimidatie	19
	Bijlage 4: Protocol sterfgeval collega, leerling, gezinslid.....	22
	Bijlage 5: Meldingsformulier (intern gebruik)	25
	Bijlage 6: Ongevvalmelding t.b.v. de Arbeidsinspectie	29
	Bijlage 7: Stroomschema opvang bij ernstige incidenten.	31
	Bijlage 8: Stroomschema agressie en/of geweld.	32
	Bijlage 9: Stroomschema seksuele intimidatie.....	33
	Bijlage 10: Protocol sterfgeval.....	34
	Bijlage11: Protocol kindermishandeling.....	35
	Bijlage 12: Protocol schorsen en verwijderen	36

1 Inleiding

We streven naar een leef- en leerklimaat waarin onze leerlingen en ons personeel zich veilig voelen en zich positief verbonden voelen met de school. Een positieve sociale binding met onze school vormt een belangrijke voorwaarde voor een optimaal leerklimaat voor onze leerlingen en werkklimaat voor ons personeel.

Ons veiligheidsbeleid heeft als doel alle vormen van agressie, geweld, discriminatie, seksuele intimidatie en pesten binnen of in de directe omgeving van de school te voorkomen en daar waar zich incidenten voordoen adequate maatregelen te treffen om verdere escalatie te voorkomen.

Ons veiligheidsbeleid is een gezamenlijke verantwoordelijkheid van bevoegd gezag, schoolleiding, personeel en medezeggenschapsraad. Andere betrokkenen bij een veilige school zijn de ouders, de leerlingen, de stagiaires, de hulpouders en externe partners.

2 Schoolveiligheidsplan

Het schoolveiligheidsplan dient aan de volgende eisen te voldoen:

- Bepalingen aangaande preventief beleid;
- Bepalingen aangaande incident beleid;
- Bepalingen aangaande nazorg beleid.

2.1 Preventiebeleid

Voorkomen is beter dan genezen. Aan preventie van geweld en agressie moet meer dan nu het geval is aandacht worden besteed. Beleid ter voorkoming van geweldsuitbarstingen in de school, en preventie gericht op uitval van werknemers, wanneer zich onverhoopt toch incidenten voor hebben gedaan, lijkt landelijk gezien te falen. Gezien de resultaten van onderzoeken, die zijn geweest over agressie en geweld op school, moet dit ook voorkomen op scholen van ons bestuur. De Arbowet, geeft aan dat de werkgever adequaat beleid moet voeren tegen agressie en geweld.

- De werkgever voert een zo goed mogelijk arbeidsomstandighedenbeleid ten behoeve van zowel zijn werknemers als voor de leerlingen op de betrokken onderwijsinstellingen.
- Binnen het Arbobeleid, voert de werkgever een beleid met betrekking tot het beschermen van werknemers en leerlingen tegen seksuele intimidatie en tegen agressie en geweld (tweede lid artikel 4 Arbowet).
- Dit beleid moet gebaseerd zijn op een inventarisatie en analyse van alle feitelijke risico's in de werkorganisatie, de Risico-Inventarisatie en Evaluatie, ofwel de RI&E. Specifiek moet aandacht worden besteed aan bepaalde risicogroepen, zoals jongeren die meer dan volwassenen geneigd zijn tot het 'uitproberen' van mensen, apparaten en situaties, aan leerlingen die de taal onvoldoende machtig zijn en bijgevolg instructies en aanwijzingen onvoldoende begrijpen, aan mensen met andere culturele achtergronden, die Nederlandse normen en waarden niet aanvaarden, aan verschillen tussen de risico's in en buiten het klaslokaal, et cetera.
- De RI&E bevat een jaarlijkse registratie van arbeidsongevallen en incidenten die zich hebben voorgedaan of afgespeeld in en rond de betrokken instelling. Deze zijn vastgelegd in het Arbo jaarverslag.
- Ter uitvoering van het voorgenomen beleid moet er op bestuursniveau een plan van aanpak worden opgesteld. Elk jaar dient op basis van de wet verslag te worden uitgebracht aan de medezeggenschapsraad over de resultaten van het gevoerde beleid en de feitelijke aanpak, en een overzicht te worden verstrekt van de concrete beleidsvoornemens voor de komende tijd. Jaarlijks wordt met de directie een voortgangsgesprek gehouden naar aanleiding van het Plan van Aanpak. De verslaggeving wordt door middel van "het voortgangsverslag" aangeboden aan de MR. Het Plan van Aanpak en

eventueel ook de RI&E kan indien nodig worden aangepast. De (hele) medezeggenschapsraad heeft instemmingsrecht met betrekking tot voornemens van het bevoegd gezag om regels vast te stellen of te wijzigen op het gebied van arbeidsomstandigheden.

- Als onderdeel van de RI&E en het Plan van Aanpak dient daarom aan het beschermen van werknemers en leerlingen tegen seksuele intimidatie en tegen agressie en geweld uitdrukkelijk aandacht te worden besteed (tweede lid artikel 4 Arbowet). Deze preventieve aandacht kan worden gerealiseerd via een afzonderlijk onderzoek door of in samenwerking met de Arbodienst.
- In contracten met o.a. de arbodienst en G.G.D. kunnen daartoe afspraken bevatten betreffende de gewenste inzet van gespecialiseerde medewerkers van deze dienst en de daaraan verbonden kosten.
- Bij het onderzoek en het opstellen van concrete beleidsvoornemens is gebruik gemaakt van diverse instrumenten die in het onderwijs zijn ontwikkeld (bijvoorbeeld: Project de veilige school, veiligheidsthermometers, de vragenlijst de veilige school).
- Agressie, geweld en seksuele intimidatie en welbevinden wordt jaarlijks aan de orde gesteld.
- Welzijn van de kinderen wordt onderzocht met Kanvas.
- Benoeming veiligheidscoördinator (bovenschools) met de volgende taakinhoud:
 - Jaarlijkse inspecties van gebouw en het schoolplein;
 - Actualiseren van huisregels;
 - Het opstellen en bewaken van het ontruimingsplan;
 - Het bijhouden van de registratie van ongevallen;
 - Het opstellen van een Arbo/veiligheidsverslag; Inventariseren van de veiligheidsbeleving binnen de school;
 - Maken van een stappenplan naar sociale veiligheid;
 - Opstellen en naleven van regels voor het sociale verkeer op school;
 - Terugdringen van agressie en wapengeweld op school;
 - Afsluiten van veiligheidsconvenanten.
- Op alle scholen van Comprix zijn voldoende geschoolde bedrijfshulpverleners aanwezig.
- Alle scholen van Comprix besteden in het leerstofaanbod op systematische en wijze aandacht aan het welbevinden van de leerlingen. Hiervoor wordt gebruik gemaakt van de methoden: Leefstijl, SOVA, Kanjertraining.
- Scholen kunnen met ouders/verzorgers afspraken maken over het parkeren van voertuigen.
- Het beleidsplan "School en Veiligheid" wordt jaarlijks door de Arbo-werkgroep geëvalueerd.

2.2 Incident beleid

Om verdere escalatie van problemen als gevolg van incidenten te voorkomen, biedt de directie afdoende begeleiding aan personeelsleden, leerlingen en ouders, die geconfronteerd zijn met agressie, geweld of seksuele intimidatie.

Om adequaat te kunnen handelen naar aanleiding van incidenten worden de volgende maatregelen doorgevoerd:

- Er is een protocol voor opvang personeel bij ernstige incidenten opgesteld
- Er is een protocol voor opvang leerlingen bij ernstige incidenten opgesteld
- Er is een protocol voor melding (dreigen met) agressie en/of geweld of seksuele intimidatie opgesteld
- Er is een protocol sterfgeval collega, leerling, ouder
- Er is een meldingsformulier
- Er is een ongevallen meldingsformulier t.b.v. de Arbeidsinspectie

- Er is een procedure voor schorsing en verwijdering leerlingen bij grensoverschrijdend gedrag vastgesteld
- Schorsing van personeel vindt plaats conform het geldende CAO PO
- Voor ernstige incidenten wordt een school-opvangteam samengesteld.

Indien een incident leidt tot ziekteverzuim, wordt gehandeld conform het algemeen geldende ziekteverzuimbeleid van Stichting Comprix. Ook als een incident niet tot verzuim leidt, is aandacht voor het slachtoffer (en eventueel agressor) gewenst. De schoolleiding stimuleert (indien de betrokkene dit op prijs stelt) de betrokkenheid van leidinggevend en collega's bij de situatie. Telefoontjes, persoonlijke gesprekken en dergelijke worden aangemoedigd.

2.2.1 Aangifte politie:

Aangifte bij de politie wordt gedaan bij voorvallen waarbij het vermoeden bestaat dat de wet is overtreden, (zie hoofdstuk 6: Aangifte doen).

2.2.2 Contacten media

De bestuursdirectie onderhoudt de contacten met de media en derden ingeval van incidenten. Het personeel van de school verwijst de media en derden dan ook consequent naar het bestuur.

2.2.3 Registratiesysteem

Om te kunnen sturen, evalueren en bij te stellen zorgt het bestuur van "Comprix" voor een nauwkeurige registratie en administratie van incidenten betreffende AG&SI. Hiervoor maakt het bestuur gebruik van een registratiesysteem, waarin de gegevens van het interne meldingsformulier (zie bijlage 5) en ongevallenmeldingsformulier arbeidsinspectie (zie bijlage 6) zijn verwerkt.

2.2.4 Aantal meldingen

Het bestuur van "Comprix" maakt regelmatig (minimaal 1 maal per jaar) een overzicht van het aantal meldingen per school en locatie. Dit overzicht bevat algemene (dit wil zeggen geen individuele) gegevens, die via het Arbo/sociaal jaarverslag worden verspreid.

2.2.5 Inventarisatie

Eenmaal per vier jaar vindt, als onderdeel van de RI&E, een onderzoek plaats onder alle personeelsleden, waarmee het aantal incidenten wordt geïnventariseerd, de bekendheid en handhaving van het beleid wordt onderzocht en onveilige plekken/situaties kunnen worden aangegeven. Tevens bestaat het voornemen om tussentijds het welzijn van het personeel te inventariseren.

2.3 Nazorg beleid

2.3.1 Meldpunt

Personeel, leerlingen en ouders die incidenten willen melden kunnen dit doen bij de bestuursdirectie of de veiligheidscoördinator op het stafbureau. Het meldpunt is vrij toegankelijk en anonimiteit is gewaarborgd. Voor machtsmisbruik kan de melding ook plaatsvinden via de contactpersoon, (zie hoofdstuk 2.4.1).

2.3.2 Sociaal jaarverslag/Arbo jaarverslag

In het sociaal jaarverslag en het Arbo jaarverslag worden de activiteiten in het kader van AG&SI beschreven en wordt het aantal meldingen vermeld.

2.3.3 Voortgangsgesprek

Jaarlijks vindt door de Arbo/veiligheidscoördinator met de directie van de school een voortgangsgesprek plaats. In dit gesprek worden de verbetervoorstellen, welke vermeld staan in het plan van aanpak, besproken en worden de verbeteringen geëvalueerd. Eventuele verbeteracties, voortkomend uit de evaluatie, worden opgenomen in het plan van aanpak van de RI&E. Via dit plan van aanpak wordt ook de voortgang in de uitvoering bewaakt.

Indien de school niet aan de verbetering heeft voldaan, wordt overlegd op welke manier die verbeteringen alsnog gerealiseerd kunnen worden.

2.3.4 Evaluatie beleidsplan

Verbetervoorstellen met betrekking tot het beleidsplan kunnen door iedereen worden gemeld bij de veiligheidscoördinator van "Comprix". Het beleidsplan wordt jaarlijks geëvalueerd in de Arbo werkgroep, het bestuursoverleg, directieoverleg en met de (G)MR.

Eventuele verbeteracties voortkomende uit de evaluatie worden opgenomen in het plan van aanpak van de RI&E. Via dit plan van aanpak wordt ook de voortgang in de uitvoering bewaakt.

2.3.5 Klachten

Ingeval zich op het terrein van AG&SI klachten en/of bezwaren voordoen is de algemene klachtenregeling van toepassing. In de schoolgids wordt de klachtenregeling vermeld.

2.3.6 Begroting

In het plan van aanpak worden de activiteiten in het kader van AG&SI begroot. De omvang van de kosten worden mede bepaald door het aantal te ondernemen verbeteractiviteiten, die zijn opgenomen in het plan van aanpak van de RI&E. Op basis van de jaarlijkse voortgangsgesprekken zou de begroting kunnen worden aangepast.

2.4 Begeleiding machtsmisbruik binnen het onderwijs

2.4.1 Contactpersoon

De school heeft een contactpersoon voor leerlingen die worden lastig gevallen. De contactpersoon werkt binnen de school. Ouders en/of kinderen kunnen bij de contactpersoon terecht voor vragen of klachten op het gebied van machtsmisbruik.

- Het schoolbestuur heeft op de school een contactpersoon aangesteld;
- Bij de contactpersoon kan worden gemeld dat men een melding heeft;
- De contactpersoon zal de melder verwijzen;
- De contactpersoon zorgt voor de eerste opvang van de melder en kan (indien gewenst) de melder begeleiden bij het indienen van een melding bij de vertrouwenspersoon;
- De contactpersoon heeft geen bevoegdheid de melding te onderzoeken;
- Wanneer de externe vertrouwenspersoon een melding behandelt, wordt dit doorgegeven aan de contactpersoon van die school.

2.4.2 Vertrouwenspersoon

De school heeft een vertrouwenspersoon machtsmisbruik voor kinderen die lastig worden gevallen. Dit is een medewerker van GGD Fryslân. Ouders / verzorgers I kinderen kunnen de hulp inroepen van de vertrouwenspersoon. De vertrouwenspersoon behandelt alle zaken strikt vertrouwelijk en is geen verantwoording schuldig aan de school. Hierdoor kan het kind en/of ouder/verzorger vrijuit met haar of hem spreken en een klacht voorleggen.

- Het schoolbestuur heeft een vertrouwenspersoon van buiten de school aangesteld. Hierbij is een contract aangegaan met de GGD Fryslân;
- De vertrouwenspersoon is voor de uitvoering van haar taken uitsluitend verantwoording schuldig aan het bevoegd gezag van Algemeen Maatschappelijk Werk en GGD Fryslân;
- Het schoolbestuur stelt de vertrouwenspersoon in de gelegenheid haar taken naar behoren te vervullen;
- Er wordt zorgvuldig omgegaan met informatie. Op geregistreerde gegevens is de AVG wet van toepassing;
- Het bestuur krijgt jaarlijks een overzicht van de G.G.D. betreffende het aantal door de vertrouwenspersoon uitgevoerde interventies.

Meer informatie staat vermeld in: Machtsmisbruik binnen het onderwijs van GGD Fryslân en Stichting Maatschappelijk Werk Fryslân. (Deze informatie is in het bezit van de vertrouwenspersoon).

2.4.3 Vertrouwensinspecteur

Indien een kind op school op een erg onaangename manier is lastig gevallen kan door de school of het bestuur van de school de hulp worden ingeroepen van de vertrouwensinspecteur. Bij de onderwijsinspectie werken vertrouwensinspecteurs bij wie men terecht kan voor het melden van klachten over gebeurtenissen in het onderwijs op het gebied van:

- Seksuele intimidatie en seksueel misbruik;
- Lichamelijk geweld;
- Grove pesterijen;
- Geweld, extremisme, discriminatie, onverdraagzaamheid, fundamentalisme en radicalisering. De vertrouwensinspecteurs zijn tijdens kantooruren bereikbaar op telefoonnummer 0900-1113111 (lokaal tarief).

Een vertrouwensinspecteur is aanspreekpunt voor betrokkenen bij scholen. De inspecteur helpt bij het zoeken naar oplossingen, bij het vinden van de juiste weg of bij het doen van aangifte.

3 Uitgangspunten

- Prioriteit voor de ontwikkeling van een cultuur gebaseerd op veiligheid, respect, tolerantie, gelijke mogelijkheden, samenwerking en kwaliteit van het onderwijsproces;
- Breed gedragen en voor iedereen duidelijk kenbare veiligheidsnormen;
- Een garantie van het bevoegd gezag dat geen enkele vorm van geweld wordt getolereerd;
- Van iedereen wordt een inspanning verwacht om geweld te voorkomen;
- De werkgever doet in geval van strafbare feiten altijd aangifte;
- Beveiliging van de gebouwen.

De door de werkgever met de medezeggenschapsraad besproken uitgangspunten worden expliciet in het schoolveiligheidsplan vermeld, uitsluitend nadat daarover overeenstemming is bereikt met de medezeggenschapsraad.

In het schoolveiligheidsplan wordt vervolgens aan iedereen binnen de instelling duidelijk gemaakt wat er van hem/haar wordt verwacht. Het plan bevat

concrete gedragsnormen waaraan iedereen zich dient te houden en algemene regels gericht op het voorkómen van geweld en agressie, zoals het verbod voor het in het bezit hebben van wapens of vuurwerk. Duidelijk moet worden aangegeven welke sanctie er staat op overtreding van concrete normen, en wie deze normen handhaaft.

Van het personeel wordt een voorbeeldgedrag verwacht, zodat er sprake is van een positieve pedagogische benadering, en escalatie wordt vermeden.

Voor iedereen in de schoolorganisatie geldt de verplichting om een strafbaar feit dan wel een of andere vorm van geweld, of een incident te melden bij de directie of de door de directie aangewezen functionaris. Daarnaast heeft iedereen als burger de verplichting om slachtoffers bij te staan en zo nodig professionele hulp in te roepen.

Het schoolveiligheidsplan bevordert openheid. Iedereen moet kennis kunnen nemen van de inhoud: werknemers, leerlingen, ouders, instanties zoals de onderwijsinspectie, arbeidsinspectie en andere scholen.

In de schoolgids moet worden verwezen naar het veiligheidsplan. Denkbaar is, dat dit plan of onderdelen hieruit ook op andere wijze worden gebruikt als voorlichtingsmateriaal.

4 Incidenten

Als zich incidenten voordoen moeten er duidelijke afspraken worden gemaakt met instanties als politie, jeugdzorg, RIAGG, GGD en maatschappelijk werk over de aanpak van het incident. Er moet een garantie zijn, dat deze externe instanties te allen tijde bereikbaar zijn, en de bereidheid hebben adequaat op te treden.

4.1 Meldcode Huiselijk geweld en kindermishandeling.

Voor het handelen bij signalen van huiselijk geweld en kindermishandeling maakt Stichting Comprix gebruik van de Meldcode.

4.2 Verwijsindex

Er zijn in Fryslân, in onze regio en onze gemeenten veel instellingen die zich inzetten voor het welzijn van kinderen. Maar soms weten deze instellingen van elkaar niet wat ze doen. Leerkrachten, hulpverleners en begeleiders moeten meteen kunnen zien wie contact heeft met een kind in geval van problemen. Zo kunnen zij snel met elkaar overleggen over het kind. De verwijsindex zorgt ervoor dat de beroepskrachten van elkaar weten wie er betrokken is bij het kind. De verwijsindex zorgt voor vroegtijdige signalering van problemen bij kinderen en jongeren tot 23 jaar. Ook zorgt de verwijsindex voor overzicht, samenwerking en goede afspraken tussen de verschillende instellingen.

Samenwerking is heel belangrijk, omdat dan de problemen van een kind of jongere goed kunnen worden begeleid en uiteindelijk worden verholpen.

Scholen van Stichting Comprix maken gebruik van de Verwijsindex.

De verwijsindex, is alleen toegankelijk voor beroepskrachten die via hun instelling bevoegd zijn om een signaal af te geven over een kind waarover ze zich zorgen maken.

5 Scholing en informatie

De werkgever stelt middelen beschikbaar om beleid mogelijk te maken. Het betreft hier onder meer financiën voor de opbouw van de preventieorganisatie en de scholing van werknemers die een speciale positie bekleden in de school, zoals de BHV-er, contactpersonen en de veiligheidscoördinator.

6 Aangifte doen

6.1 Politie

Voor een (beperkt) aantal misdrijven is bepaald in het Wetboek van Strafrecht (art.160), dat ieder die daarvan kennis draagt verplicht is aangifte te doen. Het gaat daarbij onder meer om misdrijven waardoor de algemene veiligheid van personen of goederen in gevaar wordt gebracht en daadwerkelijk levensgevaar is veroorzaakt, misdrijven tegen het leven gericht, afbreking van zwangerschap, mensenroof en verkrachting. Ieder die kennis draagt van een begaan strafbaar feit is bevoegd aangifte te doen.

Besturen van openbare scholen, zijn verplicht onverwijld aangifte te doen van misdrijven, waarvan ze bij de uitoefening van hun functie kennis krijgen.

Tot nog toe is het niet mogelijk om anoniem aangifte te doen. De naam van de persoon van de aangever - ook als deze zich laat vertegenwoordigen door een gemachtigde - zal steeds bij de bevoegde ambtenaar worden geregistreerd. De stukken die betrekking hebben op een strafdossier zijn in te zien voor verdachte(n).

Wel kan een misdaad anoniem worden gemeld via het telefoonnummer: 0800-7000.

6.2 Veilig Thuis

Kindermishandeling en vermoedens van kindermishandeling kunnen worden gemeld bij Veilig Thuis. Bijna altijd speelt kindermishandeling zich af in de beslotenheid van het gezin. Daardoor is het ook niet gemakkelijk om erachter te komen wat er aan de hand is. Toch is het kind het slachtoffer en ondervindt het schade van de grote geestelijke en/of lichamelijke druk. De ouders willen niet dat het geheim bekend wordt en door de grote druk blijft ook het kind zwijgen. Daarom is het nodig dat men de vermoedens meldt bij Veilig Thuis. Veilig Thuis kan vervolgens de vermoedens onderzoeken en eventueel hulp inschakelen. De melding kan door derden anoniem plaatsvinden. Wel moeten naam en adres van de melder bekend zijn.

Personen die beroepshalve met het kind, de jongere of het gezin waarover zij melden in aanraking komen, zoals leerkrachten, kinderopvangmedewerkers, huisartsen, schoolartsen, wijkverpleegkundigen en politie kunnen desgewenst anoniem melden.

7 Berisping, schorsing of verwijderen van leerlingen

Als alle maatregelen op school geen succes meer hebben, dan komt op enig moment, het niet onomstreden middel "verwijderen van de leerling" aan de orde. De mogelijkheid om leerplichtige leerlingen definitief van school te verwijderen is in de huidige regelgeving aan voorwaarden gebonden en in de praktijk zeer beperkt.

Een school mag pas na 8 weken uitschrijven als is aangetoond dat er voldoende moeite is gedaan om een andere school of instelling te vinden die de leerling wil opnemen. (bijlage 12)

8 Draaiboek opvang na een schokkende gebeurtenis

Een ieder, die op de school werkt of leert, kan geconfronteerd worden met schokkende gebeurtenissen: verbale en fysieke (soms levensgevaarlijke) agressie van een leerling of diens ouders, het plotselinge overlijden van een leerling of collega, ongewenste aanrakingen, bedreigingen enz. Dit zijn confrontaties waar je als werknemer behoorlijk last van kan hebben en waardoor je uit je gewone doen kunt raken.

Het schoolbestuur vindt het tot zijn taak behoren om er voor te zorgen dat de veiligheidscoördinator, de collega's en directeur de noodzakelijke opvang op een

verantwoorde wijze kunnen vormgeven. Om die reden wordt door het bestuur bij een schokkende gebeurtenis een opvangteam geformeerd dat aan slachtoffers de benodigde ondersteuning kan verlenen. Daarnaast kan het opvangteam voorlichting geven en ondersteuning beiden bij scholingsvragen. Dit protocol handelt over de wijze waarop opvang na een schokkende gebeurtenis binnen school vorm krijgt.

8.1 Protocol opvang na een schokkende gebeurtenis

De opvang bij een schokkende gebeurtenis

Op het moment dat een schokkende gebeurtenis heeft plaatsgevonden worden direct de bestuursdirectie en de veiligheidscoördinator geïnformeerd. De bestuursdirectie formeert evt. samen met de veiligheidscoördinator binnen 24 uur een opvangteam. Het opvangteam bestaat minimaal uit:

- Bestuursdirecteur;
- Directeur van de getroffen locatie;
- Vertrouwenspersoon (indien er sprake is van seksuele intimidatie).

Het opvangteam kan zo nodig worden aangevuld met één of meer teamleden die beschikbaar kunnen zijn bij de opvang van collega's en/of leerlingen. Ook is het mogelijk dat deskundigen van binnen (veiligheidscoördinator) of van buiten de organisatie worden verzocht zitting in het opvangteam te nemen.

De melding van de gebeurtenis wordt door het opvangteam besproken en een lid van het opvangteam neemt contact op met de betrokken medewerker(s) om, indien gewenst, een afspraak te maken. Tevens wordt door de betrokken medewerker(s) of de veiligheidscoördinator het meldingsformulier ingevuld.

Indien het ook noodzakelijk blijkt dat de arbeidsinspectie moet worden gemeld wordt ook dit meldingsformulier ingevuld.

Er kan ook een beroep worden gedaan op het opvangteam voor informatie over opvang bij schokkende gebeurtenissen.

9 Gedragsregels en gedragscodes

Binnen onze scholen gelden de volgende basisgedragsregels:

- acceptatie zoals we zijn in geslacht, geaardheid, geloof, ras fysieke en/of geestelijke beperking;
- onthouding van elke vorm van agressie, geweld en/of seksuele intimidatie;
- er wordt niet gepest;
- er wordt niets vernield;
- wapenbezit wordt niet getolereerd;
- vuurwerkbezit wordt niet getolereerd;
- drugs en drugshandel wordt niet getolereerd;
- gebruik van drank wordt niet getolereerd;
- roken wordt niet toegestaan.

9.1 Gedragscode 'voorkomen ongewenst seksueel gedrag'

Schoolcultuur/pedagogisch klimaat:

- Het personeel, leerlingen en ouders onthouden zich van seksistisch taalgebruik, seksueel getinte grappen, seksistisch getinte gedragingen, of gedragingen die door een andere als zodanig kunnen worden ervaren;
- Het personeel ziet er op toe dat dergelijke gedragingen niet voorkomen tussen leerlingen onderling;
- Het personeel zorgt er voor dat binnen de school geen seksueel getinte affiches, tekeningen, artikelen in bladen (o.a. schoolkrant), e-mail e.d. worden gebruikt of opgehangen die kwetsend kunnen zijn voor een bepaalde groep of individu.

Eén op één contacten leerkrachten - leerlingen:

- Leerlingen worden buiten schooltijd niet langer dan een half uur alleen op school gehouden. Wanneer een leerling na schooltijd op school wordt gehouden, worden de ouders en de directie op de hoogte gebracht;
- Uit de aard van het docentschap vloeit de norm voort dat een leraar een zekere terughoudendheid betracht ten aanzien van het mee naar huis nemen van leerlingen. Zonder medeweten van de ouders, worden leerlingen daarom niet bij een personeelslid thuis uitgenodigd. In voorkomende gevallen worden de redenen en tijdsduur aangegeven. Tevens wordt dit gemeld bij de directie.

Troosten/ feliciteren e.d. in de schoolsituatie:

- De wensen en gevoelens van zowel kinderen en ouders met betrekking tot troosten, belonen en feliciteren worden gerespecteerd. Kinderen hebben het recht aan te geven wat ze prettig of niet prettig vinden (kussen, omhelzen, hand geven of geen fysiek contact).
- In specifieke omstandigheden is het mogelijk kinderen op schoot te nemen. Ook hier dienen de wensen en gevoelens van de kinderen te worden gerespecteerd. Spontane reacties, ook in hogere groepen, zijn mogelijk, mits het hier bovengenoemde recht van de kinderen wordt gerespecteerd.

Hulp bij aan-, uit- en omkleden:

- Bij de kleuters komt het regelmatig voor, dat er geholpen moet worden bij het aan- en uitkleden. Bijvoorbeeld bij het naar het toilet gaan, omkleden bij gym, zwemmen en verkleeden. Ook in hogere groepen kan dit nog een enkele keer voorkomen. Deze hulp behoort tot de normale taken van de betrokken groepsleerkracht. De leerkrachten houden hierbij rekening met de wensen en gevoelens van de leerlingen. Een vraag als: 'Wil je het zelf doen of heb je liever dat de juffrouw/meester je helpt?' wordt door de oudere leerlingen als heel normaal ervaren en meestal ook eerlijk beantwoord;
- Vanaf groep 4 worden jongens en meisjes, zo mogelijk, gescheiden bij het aan-, uit- en omkleden. De (vak)leerkracht betreedt de kleedruimte alleen als er een duidelijke reden is en uitsluitend na een duidelijk vooraf gegeven teken. Bij misverstanden wordt onmiddellijk de directie geïnformeerd. De (vak)leerkracht beoordeelt of het gezamenlijk aan-, uit- en omkleden in lagere groepen als onprettig wordt ervaren. In dat geval worden de jongens en meisjes gescheiden.

Eerste hulp:

- Wanneer er eerste hulp wordt geboden waarbij het kind zich moet ontkleden, moet er naast de hulpgevende een derde aanwezig zijn. De leerling mag zelf aangeven (indien er een keuze mogelijk is) of dit een man of een vrouw is. Indien er hulp geboden moet worden bij ongevallen, ziek worden/zijn of anderszins, waarbij het schaamtegevoel van de kinderen een rol kan spelen, wordt de uitdrukkelijke wens van het kind gerespecteerd. Dit geldt uiteraard niet voor noodsituaties.

Buitenschoolse activiteiten:

- Tijdens het schoolkamp of andere meerdaagse schoolreizen slapen jongens en meisjes gescheiden. De begeleiding slaapt zo mogelijk op een andere plaats dan de leerlingen. Is dit laatste niet mogelijk dan slaapt de mannelijke begeleiding bij de jongens en de vrouwelijke begeleiding bij de meisjes. In specifieke gevallen kan met de ouders iets anders worden afgesproken.
- Tijdens het aan-, uit- en omkleden van de leerlingen worden de betreffende ruimtes uitsluitend door de leiding betreden na een duidelijk vooraf gegeven teken. Dit is van toepassing als de mannelijke begeleiding de ruimtes van de meisjes binnengaat of als vrouwelijke begeleiders de ruimtes van de jongens

binnengaan. Op deze manier wordt rekening gehouden met het zich ontwikkelend schaamtegevoel bij jongens en meisjes.

- Jongens en meisjes maken gebruik van gescheiden douches.
- In principe gaat een begeleider niet alleen met een leerling op pad. Mocht dit toch noodzakelijk zijn, dan moet dit gemeld worden bij de directie en moet de reden en de tijdsduur aangegeven worden;
- Ten aanzien van schoolreizen en sportevenementen gelden deze regels - voor zover van toepassing - ook.

9.1.1 Overtredingen

Bij het niet handhaven van deze regels wordt hiervan de directie en/of de bestuursdirectie op de hoogte gesteld, waarna er eventuele maatregelen kunnen volgen.

9.2 Gedragscode voorkomen pesten

Pesten is onaanvaardbaar gedrag en vormt een bedreiging voor het individu (met name voor de leerlingen) en voor de sfeer op school. Hieronder zijn een aantal regels geformuleerd voor zowel leerlingen als leerkrachten.

Pestregels leerlingen:

- Maak aan de leerlingen duidelijk dat signalen van pesten (iets anders dan plagen!) doorgegeven moeten worden aan de leerkracht. Leg uit dat dit geen klikken is;
- Personeel en leerlingen noemen leerlingen niet met een bijnaam die als kwetsend ervaren kan worden;
- Personeel en leerlingen maken geen opmerkingen over kleding en/of uiterlijk die als kwetsend ervaren kunnen worden;
- Indien de leerkracht pesten heeft gesignaleerd:
 - geeft hij duidelijk en ondubbelzinnig aan dat hij dergelijk gedrag verafschuwt en afkeurt;
 - probeert hij zicht te krijgen op de oorzaak, de omvang van het pestgedrag en de mogelijke gevolgen voor het slachtoffer;
 - probeert hij het invoelend vermogen van de pester en de 'zwijgende meerderheid' te vergroten ("als jij nu eens gepest werd");
 - brengt hij het probleem in de teamvergadering ter sprake en wordt een plan van aanpak opgesteld;
 - stelt hij de ouders van de betrokkenen (pester, gepeste) op de hoogte en geeft aan hoe de school dit probleem gaat aanpakken.

Pesten van personeel:

Pesten komt niet alleen voor tussen leerlingen. Ook personeelsleden kunnen onderling hiermee worden geconfronteerd. Om pesten tegen te gaan kunnen de volgende 'regels' worden gegeven:

- Maak de pester duidelijk dat hij te ver gaat, dat zijn 'grapjes' niet meer leuk zijn;
- Zoek steun bij de contactpersoon van de school of de vertrouwenspersoon. Vergeet niet de rol van de directie/leidinggevende te bespreken. Een goede leidinggevende kan het pesten in de kiem smoren;
- Houd zelf een logboek bij. Zo weet u wanneer er ongewenste zaken plaats hadden en wie erbij aanwezig waren. Het logboek kan dienen als bewijs, maar ook om uw hart te luchten;
- Bedenk dat u niet alleen het slachtoffer bent, maar ook de organisatie. Uiteindelijk heeft ook het bestuur belang bij goede onderlinge verhoudingen;
- Vraag u af wat de motieven zijn van de pester. Dan weet u beter hoe u moet optreden. Sommige mensen pesten simpelweg omdat ze er voordeel mee verwachten te behalen;

- Praat met mensen die getuige zijn van het pestgedrag. Vaak vormen zij de zwijgende meerderheid. Ze zien het pesten wel, maar treden niet op, misschien om te voorkomen dat ze het volgende slachtoffer worden;
- Lees over het onderwerp. Verhalen van anderen kunnen u het gevoel geven dat u niet alleen staat. U kunt leren van hun ervaringen;
- Neem contact op met uw bestuur. Het bestuur is op grond van de Arbowet verplicht maatregelen te nemen.

Pesten via Internet:

Hier wordt verwezen naar het protocol internet.

9.3 Gedragscode voorkomen discriminatie

Discriminatie kan op verschillende zaken betrekking hebben. Te denken valt aan: huidskleur, levensovertuiging, seksuele voorkeur, volksgewoonten zoals kleding en voedsel, op grond van ziekten enzovoort.

We leven in een multiculturele samenleving. Dit houdt in dat verschillende groepen uit onze samenleving hun eigen cultuur hebben. De schoolbevolking is een afspiegeling hiervan en dit wordt binnen het onderwijs als een verrijking ervaren. Het vraagt wel extra inzet en aandacht/alertheid om tot een goed (pedagogisch) klimaat voor alle leerlingen te komen.

Het volgende wordt van iedereen binnen de school verwacht:

- Het personeel, de leerlingen en hun ouders worden gelijkwaardig behandeld;
- Er wordt geen discriminerende taal gebruikt;
- Er wordt voor gezorgd dat er in school geen discriminerende teksten en/of afbeeldingen voorkomen op posters, in de schoolkrant, in te gebruiken boeken, e-mail e.d.;
- Er wordt op toegezien dat leerlingen en ouders ten opzichte van medeleerlingen en hun ouders geen discriminerende houding aannemen in taal en gedrag;
- De leerkracht, leerling en ouders nemen duidelijk afstand van discriminerend gedrag en maken dit ook kenbaar;

9.3.1 Overtredingen

Bij herhaaldelijk overtreden van de gedragsregels wordt melding gedaan bij het bestuur, dat vervolgens bepaalt of en zo ja welke maatregelen er worden genomen. In het uiterste geval kan hierbij gedacht worden aan schorsing of verwijdering/ontzegging van betrokkene tot de school en het schoolterrein.

- Bij discriminatie door personeel wordt het personeelslid door de directie uitgenodigd voor een gesprek. Bij het herhaaldelijk overtreden van de gedragsregels wordt melding gedaan bij het bestuur, dat vervolgens bepaalt of en zo ja welke disciplinaire maatregelen er worden genomen;
- Bij discriminatie door vrijwilligers, stagiaires, ouders en/of leerlingen worden deze door de directie uitgenodigd voor een gesprek.

10 Ongewenste aanwezigheid op het schoolplein

10.1 Algemene definitie

Onder ongewenste aanwezigheid op het schoolterrein wordt verstaan de aanwezigheid van een persoon die door feiten of omstandigheden niet welkom is op het schoolterrein (inclusief het gebouw/de gebouwen). Stichting Comprix heeft gekozen voor eigen waarschuwingsborden (zichtbaar bij alle toegangen) en er moet controle zijn dat die bordjes aanwezig blijven. Op de school is de directeur of diens plaatsvervanger de persoon die bevoegd is om een verklaring op te stellen dat er en ongewenst persoon op het terrein van de school aanwezig was.

10.2 Maatregelen onderwijsinstelling en maatregelen politie

Ongewenst persoon komt op het terrein/de school:

- Ongewenst persoon wordt verzocht zich te verwijderen
- Bij weigering: overleg tussen de contactpersonen en de politie.
- Politie komt en sommeert nogmaals (3 maal) de persoon zich te verwijderen. Bij weigering wordt een proces-verbaal opgemaakt: art 461 SR.
- De directie stelt de bestuursdirectie onmiddellijk op de hoogte van de situatie.

Ongewenst persoon is bekend bij de school. Indien ongewenst persoon terug komt:

- Wederom wordt ongewenst persoon verzocht zich te verwijderen.
- Bij weigering: contactpersoon van de school belt de politie.
- Politie komt en maakt proces-verbaal: art. 461 SR.
- School stuurt aangetekende brief naar persoon of eventueel diens ouders.
- Kopie van de brief naar de politie en het stafbureau.
- Het verdient aanbeveling dat bij de politie één contact persoon wordt aangesteld die de problematiek van het geval behandelt.
- In alle gevallen informeert de directie de bestuursdirectie onmiddellijk over de dreigende, dan wel ontstane situatie.

11 Beveiliging gebouw

Teneinde inbraak en diefstal te voorkomen zijn de gebouwen van Stichting Comprix elektronisch beveiligd.

12 Arbo beleid

Het Arbo beleid van Stichting Comprix draagt er toe bij dat de veiligheid in het onderwijs wordt geoptimaliseerd.

Bijlage 1: protocol voor opvang personeel bij ernstige incidenten

Op het moment dat een ernstig incident van Agressie, Geweld en Seksuele Intimidatie (AG&SI) met een personeelslid als slachtoffer heeft plaatsgevonden wordt onmiddellijk de bestuursdirectie en de veiligheidscoördinator geïnformeerd. De bestuursdirectie formeert evt. samen met de veiligheidscoördinator binnen 24 uur een opvangteam. Het opvangteam bestaat minimaal uit:

- Bestuursdirecteur;
- Directeur van de getroffen locatie;
- Vertrouwenspersoon (indien er sprake is van seksuele intimidatie).

Het is mogelijk dat deskundigen van binnen (veiligheidscoördinator) of van buiten de organisatie worden verzocht zitting in het opvangteam te nemen. De melding van de gebeurtenis wordt door het opvangteam besproken en een lid van het opvangteam neemt contact op met de betrokken medewerker(s) om, indien gewenst, een afspraak te maken. Tevens wordt door de betrokken medewerker(s) of de veiligheidscoördinator het meldingsformulier ingevuld (zie bijlage 5). Indien het ook noodzakelijk blijkt dat de arbeidsinspectie moet worden gemeld wordt ook dit meldingsformulier ingevuld (zie bijlage 6).

Taken en verantwoordelijkheden

Van de leden van het opvangteam mag verwacht worden, dat zij:

- Een luisterend oor bieden;
- Advies geven over symptomen die kunnen optreden na een schokkende gebeurtenis;
- Informatie geven over opvangmogelijkheden;
- De eigen grenzen aangeven wat betreft de mogelijkheden voor hulpverlening en mee zoeken naar oplossingen (eventueel doorverwijzen naar professionele instanties);
- Aan belanghebbenden informatie geven m.b.t. het omgaan met schokkende gebeurtenissen;
- Vertrouwelijk omgaan met de informatie die zij krijgen.

Taken en verantwoordelijkheden na een schokkende gebeurtenis:

- De directeur en de bestuursdirectie zijn verantwoordelijk voor een goede eerste opvang;
- De veiligheidscoördinator is verantwoordelijk voor het (laten) invullen van het meldingsformulier en het registreren van het incident;
- De bestuursdirectie (evt. samen met de directeur van de school) is verantwoordelijk voor de voorlichting binnen de organisatie en de contacten met externe instanties als slachtofferhulp, e.d.;
- De bestuursdirectie bewaakt de voortgang van de hulpverlening aan het slachtoffer;
- De directeur is verantwoordelijk voor het organiseren van de continuïteit in de school (onder andere opvang klas);
- De bestuursdirectie is verantwoordelijk voor een adequaat vervolg van de opvang van het slachtoffer;
- De directie neemt zo spoedig mogelijk, maar in ieder geval binnen 72 uur, contact op met het slachtoffer;
- De Arbo arts heeft een signalerende functie. Hij/zij informeert de werkgever als er signalen binnen komen die wijzen op het gepasseerd zijn van schokkende gebeurtenissen en/of problemen die daarmee samenhangen en leiden tot mogelijke uitval van medewerkers.

De opvangprocedure

Als een medewerker een schokkende gebeurtenis meemaakt, wordt de volgende procedure gevolgd:

- Iedereen is verplicht het slachtoffer uit de situatie te helpen en de eerste opvang te verzorgen. De bestuursdirectie en de veiligheidscoördinator worden zo snel mogelijk geïnformeerd;
- Indien nodig wordt er binnen 24 uur een opvangteam geformeerd;
- Een lid van het opvangteam zorgt voor de eerste begeleiding van het slachtoffer;
- De bestuursdirectie en/of personeelsconsulent neemt binnen 24 uur contact op met het slachtoffer en biedt adequate hulp;
- De personeelsconsulent onderhoudt contact met het slachtoffer en zorgt ervoor, dat hij/zij op een verantwoorde wijze kan terugkeren op het werk of in de klas.

Contact met slachtoffer

Het is de taak van de directeur om contact te houden met het slachtoffer en de medewerkers en de leerlingen te (blijven) informeren over de situatie. Op deze manier verliest het slachtoffer niet het contact met het werk of de klas.

Binnen drie dagen na het incident heeft de directie een gesprek met de betrokkene(n). Tijdens dit gesprek wordt ondermeer bekeken of hulp aan betrokkene(n) gewenst is. Binnen drie weken vindt een vervolggesprek plaats, waarin de directie ondermeer informeert of de opvang naar tevredenheid verloopt. Na ongeveer twee maanden vindt een afsluitend gesprek plaats. In veel situaties kan het wenselijk zijn, dat het slachtoffer informatie krijgt over de dader en de manier waarop deze zijn daad verwerkt.

Terugkeer op het werk

De directie en de personeelsfunctionaris hebben de verantwoordelijkheid de betrokkene bij de terugkeer te begeleiden. Na een schokkende gebeurtenis komt er een moment van confrontatie met de plaats waar - of de persoon met wie de schokkende gebeurtenis heeft plaatsgevonden. Dit kan een moeilijk moment zijn afhankelijk van de aard en oorzaak van de gebeurtenis. Soms zal er weer een basis moeten worden gelegd voor een werkbare relatie met de leerling of collega, in ieder geval zal het vertrouwen in zichzelf en de omgeving weer opgebouwd moeten worden. Extra aandacht van collega's kan ondersteunend werken.

Twee weken na terugkeer moet door de directie worden onderzocht of betrokkene zich weer voldoende veilig voelt. Als dit niet zo is, dan worden initiatieven ontwikkeld om tot een oplossing te komen. De personeelsfunctionaris speelt hierin een belangrijke rol. Het betrokken lid uit het team volgt het proces in ieder geval conform de gemaakte afspraken. Zonodig moeten door de directie in overleg met de veiligheidscoördinator maatregelen worden genomen om herhaling te voorkomen en aanvullende preventieve maatregelen te nemen.

Ziekmelding

Afhankelijk van de ernst van de gebeurtenis, waarbij wordt uitgegaan van de beleving van de betrokkene, wordt hij/zij in de gelegenheid gesteld om naar huis te gaan. Hoewel de situatie dit bemoeilijkt, dient in verband met de praktische consequenties de betrokkene ziek te worden gemeld (waarbij aangegeven wordt dat de aard van de ziekte ten gevolge van een incident op het werk is). Tevens dient de mogelijkheid geboden te worden om op korte termijn contact te hebben met de personeelsconsulent en het opvangteam.

Materiële schade

De directie heeft de taak om samen met het slachtoffer eventuele materiële schade vast te stellen en te zorgen voor een snelle afwikkeling van de schadevergoeding. Indien de betrokkene blijvend arbeidsongeschikt wordt, geldt zijn/haar normale verzekering, tenzij de organisatie onzorgvuldigheid of nalatigheid te verwijten valt.

Melding bij de politie

Bij een misdrijf zal het bestuur alles in het werk stellen, dat er aangifte wordt gedaan bij de politie. Feitelijke aangifte bij de politie kan alleen door het slachtoffer zelf worden gedaan.

Arbeidsinspectie

De directie kan - afgezien van de wettelijke verplichtingen - besluiten om de arbeidsinspectie in te schakelen. Melding bij Arbeidsinspectie dient in ieder geval plaats te vinden indien sprake is van ernstig ongeval. (Definitie ernstig ongeval: indien iemand lichamelijk en/of geestelijk schade aan de gezondheid heeft opgelopen, dat binnen 24 uur na het ongeval leidt tot opname in een ziekenhuis ter observatie of behandeling, dan wel naar redelijk oordeel blijvend zal zijn; Artikel 9.1 Arbowet).

Interne melding

In geval van een ernstig ongeval meldt de directie direct aan de bedrijfshulpverleners en aan de MR, dat een arbeidsongeval heeft plaatsgevonden (Artikel 9.2 Arbowet).

Bijlage 2: protocol voor opvang leerlingen bij ernstige incidenten

Op het moment dat een ernstig incident van AG&SI met een leerling als slachtoffer heeft plaatsgevonden, wordt onmiddellijk de bestuursdirectie geïnformeerd. De bestuursdirectie formeert evt. samen met de veiligheidscoördinator binnen 24 uur een opvangteam. Het opvangteam bestaat minimaal uit:

- Bestuursdirecteur;
- Directeur van de getroffen locatie;
- Vertrouwenspersoon (indien er sprake is van seksuele intimidatie).

Een lid van het opvangteam neemt contact op met het betrokken slachtoffer of slachtoffers om, indien gewenst, een afspraak te maken. De veiligheidscoördinator vult (eventueel samen met het slachtoffer) het meldingsformulier in.

Taken en verantwoordelijkheden

Van de leden van het opvangteam mag verwacht worden, dat zij:

- Een luisterend oor bieden;
- Advies geven over symptomen die kunnen optreden na een schokkende gebeurtenis;
- Informatie geven over opvangmogelijkheden;
- De eigen grenzen aangeven wat betreft de mogelijkheden voor hulpverlening en mee zoeken naar oplossingen
- Aan leerling en ouders informatie geven m.b.t. het omgaan met schokkende gebeurtenissen;
- Vertrouwelijk omgaan met de informatie die zij krijgen.

Taken en verantwoordelijkheden na een schokkende gebeurtenis

Het bij het incident aanwezige personeel en de bestuursdirectie zijn verantwoordelijk voor een goede eerste opvang;

- De veiligheidscoördinator is verantwoordelijk voor het (laten)invullen van het meldingsformulier en het registreren van het incident;
- De bestuursdirectie (evt. samen met de directeur van de school) is verantwoordelijk voor de voorlichting binnen de organisatie en de contacten met externe instanties als slachtofferhulp, e.d.;
- De bestuursdirectie bewaakt de voortgang van de hulpverlening aan het slachtoffer;
- De locatie directeur is verantwoordelijk voor het organiseren van de continuïteit in de school (bijvoorbeeld opvang klas indien leerkracht bij slachtoffer blijft);
- De bestuursdirectie is verantwoordelijk voor een adequaat vervolg van de opvang van het slachtoffer;
- De directie neemt zo spoedig mogelijk, maar in ieder geval binnen 2 werkdagen, contact op met de ouders van het slachtoffer.

De opvangprocedure

Als een leerling een schokkende gebeurtenis meemaakt, wordt de volgende procedure gevolgd:

- Iedereen is verplicht het slachtoffer uit de situatie te helpen en de eerste opvang te verzorgen. De bestuursdirectie en de veiligheidscoördinator worden zo snel mogelijk geïnformeerd;
- Indien nodig wordt er binnen 24 uur een opvangteam geformeerd;
- Het lid van het opvangteam zorgt voor de eerste begeleiding van het slachtoffer;
- De directeur neemt binnen onmiddellijk contact op met de ouders van het slachtoffer en biedt adequate hulp;
- De directeur onderhoudt contact met de ouders van het slachtoffer en zorgt voor een verantwoorde wijze van terugkeer naar de school.

Contact met slachtoffer

Het is de taak van de directeur om (via de ouders) contact te houden met het slachtoffer en de medewerkers en de leerlingen te (blijven) informeren over de situatie. Op deze manier verliest het slachtoffer niet het contact met de school. Binnen 2 werkdagen na het incident heeft de directie een gesprek met de ouders van de betrokkene(n). Tijdens dit gesprek wordt ondermeer bezien of hulp aan betrokkene(n) gewenst is. Binnen drie weken vindt een vervolggesprek plaats, waarin de directie ondermeer informeert of de opvang naar tevredenheid verloopt. Na ongeveer twee maanden vindt een afsluitend gesprek plaats. In veel situaties kan het wenselijk zijn, dat het slachtoffer informatie krijgt over de dader en de manier waarop deze zijn daad verwerkt.

Terugkeer op school

De groepsleerkracht en de directeur hebben de verantwoordelijkheid de leerling bij de terugkeer te begeleiden. Na een schokkende gebeurtenis komt er een moment van confrontatie met de plaats waar - of de persoon met wie - de schokkende gebeurtenis heeft plaatsgevonden. Dit kan een moeilijk moment zijn afhankelijk van de aard en oorzaak van de gebeurtenis. Soms zal er weer een basis moeten worden gelegd voor een werkbare relatie, in ieder geval zal het vertrouwen in zichzelf en de omgeving weer opgebouwd moeten worden. Twee weken na terugkeer moet door de directie worden onderzocht of betrokkene zich weer voldoende veilig voelt. Als dit niet zo is, dan worden initiatieven ontwikkeld om tot een oplossing te komen. Het opvangteam kan hierin een rol krijgen. Het betrokken lid uit het team volgt het proces in ieder geval conform de gemaakte afspraken. Zonodig moeten door de directie in

overleg met de veiligheidscoördinator maatregelen worden genomen om herhaling te voorkomen en aanvullende preventieve maatregelen te nemen.

Ziekmelding

Afhankelijk van de ernst van de gebeurtenis, waarbij wordt uitgegaan van de beleving van de leerling, wordt hij/zij in de gelegenheid gesteld om naar huis te gaan. De leerling wordt conform de hiervoor geldende procedure ziek gemeld. Tevens dient de mogelijkheid geboden te worden om op korte termijn contact te hebben met het opvangteam.

Materiële schade

De directie heeft de taak om samen met het slachtoffer eventuele materiële schade vast te stellen en zorgen voor een snelle afwikkeling van de schadevergoeding. Indien de betrokkene blijvend letsel heeft, geldt zijn/haar normale verzekering, tenzij de organisatie onzorgvuldigheid of nalatigheid te verwijten valt.

Melding bij de politie

Bij een misdrijf zal het bestuur alles in het werk stellen, dat er aangifte wordt gedaan bij de politie. Feitelijke aangifte bij de politie kan alleen door het slachtoffer zelf worden gedaan. Bij kinderen jonger dan 18 jaar kunnen alleen de ouders aangifte doen.

Toelichting:

Vertrouwensinspecteur

Klachten over seksueel misbruik, seksuele intimidatie, ernstig fysiek of geestelijk geweld kunnen door het bestuur en personeel worden gemeld bij de vertrouwensinspecteurs.

Het centrale meldpunt is: 0900 - 111 3 111.

De ouders en kinderen kunnen melden bij de vertrouwenspersoon machtsmisbruik:

058-2334334

Bijlage 3: Protocol voor melding (dreigen met) agressie en/of geweld (verbaal en fysiek) of seksuele intimidatie

Uitgangspunt is dat op het schoolterrein en binnen de schoolpoorten iedere vorm van verbaal en fysiek geweld/agressie en seksuele intimidatie, door ouders, personeel, leerlingen, vrijwilligers, stagiaires, e.d. niet getolereerd wordt. Hieronder worden tevens verstaan aanhoudend pesten, diefstal, vernieling, vuurwerkbezit en/of wapenbezit.

Seksuele intimidatie is ongewenste seksueel getinte aandacht die tot uiting komt in verbaal, fysiek of non-verbaal gedrag. Dit gedrag wordt door degene die het ondergaat ervaren als ongewenst en onplezierig. Seksueel intimiderend gedrag kan zowel opzettelijk als onopzettelijk zijn. Bij seksueel misbruik kan ook sprake zijn van ontucht, aanranding of verkrachting: delicten die onder het wetboek van Strafrecht vallen. Hieronder gaan we in op de volgende onderwerpen.

Juridische stappen

Bij (een vermoeden van) seksuele intimidatie en seksueel misbruik geldt voor leraren, directies, besturen een meldplicht bij de politie kunnen meerdere procedures naast elkaar gaan lopen:

- interne procedure volgens de wettelijke Klachtenregeling;
- externe procedure volgens het Strafrecht (opsporingsonderzoek door politie en de officier van justitie);

externe procedure volgens civiel recht (bijvoorbeeld om een contactverbod, een straatverbod of een schadevergoeding af te dwingen of een procedure van de aangeklaagde wegens smaad).

In alle gevallen moeten leerlingen tegen misbruik, intimidatie en geweld beschermd worden. In het handelen hoort daarom altijd het belang van het kind voorop te staan. Vandaar dat de wet het bestuur al tot handelen dwingt als er sprake is van een vermoeden van intimidatie of misbruik. Een veilig schoolklimaat, duidelijke regels, een sfeer van vertrouwen zijn bijzonder belangrijk. Het laatste wat we willen is krampachtige omgang en angst voor elke aanraking in het onderwijs. Maar iedereen kan op zijn duimpje aanvoelen dat er sprake is van een sterk verschil in macht tussen leerling en volwassene. Waar macht is moet controle zijn.

Maar wat als het vermoeden onjuist blijkt te zijn? Beschuldigingen van seksuele intimidatie of seksueel misbruik hebben zeer ingrijpende gevolgen voor de school en zeker ook voor de aangeklaagde. Het is van groot belang dat u er voor zorgt dat uw collega zich voldoende gerehabiliteerd voelt. En dat ouders of andere betrokkenen ook weten dat de zaak gesloten is. Gebeurt dit niet goed, dan heeft een leerkracht soms echt levenslang, omdat het niet meer mogelijk is op basis van respect en vertrouwen je werk te doen. En respect en vertrouwen tussen leerling en volwassene (en tussen volwassenen onderling), daar ging het juist om.

Geweld door personeel richting leerling

Fysiek geweld als straf door de leerkracht wordt niet getolereerd. Mocht het toch voorkomen dat een lid van het personeel bijvoorbeeld op grond van een emotionele reactie de leerling een corrigerende tik geeft, dan deelt de leerkracht dit onmiddellijk mee aan de directie. Verder neemt de leerkracht in overleg met de directie zo snel mogelijk contact op met de ouders om het gebeurde te melden en uit te leggen. Als de ouders van de leerling een klacht indienen bij de directie wordt een gesprek geregeld tussen de ouders en de directie. De directie houdt van elk voorval een dossier bij. Let wel: ondanks het feit dat valt uit te leggen dat er sprake was van een emotionele reactie, houden ouders het recht aangifte te doen bij de politie en gebruik te maken van de officiële klachtenprocedure.

(Dreigen met) geweld e.d. door personeelslid

- Het slachtoffer meldt het incident bij de directie;
- Personeelslid wordt door de directie onmiddellijk uitgenodigd voor een gesprek;
- De ernst van het voorval wordt door de directie gewogen en besproken met betrokkenen;
- Ingeval van daadwerkelijk fysiek geweld of seksuele intimidatie wordt door de directie onmiddellijk melding gedaan bij het bestuur, dat vervolgens samen met de directie bepaalt of, en zo ja welke, ordemaatregelen worden genomen;
- De directie houdt van elk voorval een dossier bij. De directie kan gebruik maken van zijn bevoegdheid om in overleg met de bestuursdirectie een schorsingsmaatregel op te leggen;
- Ten slotte wordt verteld dat er een brief volgt met daarin de sanctie. In de brief wordt ook melding gemaakt van mogelijke rechtspositionele maatregelen, bijvoorbeeld waarschuwing of schorsing;
- Het bovenschol management stelt - voorzover van toepassing - de direct leidinggevende op de hoogte van het voorval en van de afspraken die zijn gemaakt;
- Het bestuur zal alles in het werk stellen, dat er ingeval van wetsovertreding aangifte bij de politie wordt gedaan door (de ouders van) het slachtoffer.

Ingeval van herhaling van bedreiging door het personeelslid wordt door de directie onmiddellijk melding gedaan bij het bestuur, dat vervolgens bepaalt of, en zo ja welke, rechtspositionele maatregelen worden genomen. Indien het geweld door een directeur wordt gepleegd, wordt melding gedaan bij de bestuursdirecteur en wordt dezelfde procedure gevolgd.

(Dreigen met) geweld e.d. door leerlingen, ouders of derden

- Slachtoffer meldt incident bij directie;
- De directie voert zo spoedig mogelijk een 'ordegesprek' met betrokkene;
- De ernst van het voorval wordt door directie gewogen en besproken met betrokkenen;
- Door de directie wordt aan de agressor verteld, dat er een brief voor de ouders/opvoeders volgt met daarin de sanctie. In de brief wordt ook melding gemaakt van mogelijke maatregelen (berisping of schorsing van max.5 dagen) of dat aan het bestuur een voorstel zal worden gedaan om betrokkene van school te verwijderen, dan wel de toegang tot de school te ontzeggen;
- De directie stelt - voor zover van toepassing - de groepsleerkracht op de hoogte van het voorval en van de afspraken die zijn gemaakt. Ingeval van herhaling van bedreiging door de ouders e.d. wordt door de directie melding gedaan bij het bestuur, dat vervolgens bepaalt of, en zo ja welke, ordemaatregelen worden genomen. De directie beoordeelt samen met het bestuur of er een gesprek met de betreffende ouders e.d. dient plaats te vinden;
- Het bestuur doet altijd aangifte bij de politie ingeval van wetsovertreding.

Administratieve procedure naar aanleiding van melding

De betrokken medewerker/leerling/ouder:

- Vult (met of zonder hulp) het meldingsformulier in;
- Geeft het formulier aan de directie.

De leidinggevende:

- Bewaakt het invullen van het meldingsformulier;
- Parafeert het meldingsformulier en stuurt per omgaande een exemplaar naar de veiligheidscoördinator;
- Meldt mondeling de gebeurtenis bij het bovenschool management;
- De bestuursdirectie kan - afgezien van de wettelijke verplichtingen - besluiten de arbeidsinspectie in te schakelen. Melding bij de Arbeidsinspectie is wettelijk verplicht ingeval van een ernstig ongeval. (Definitie ernstig ongeval: indien iemand lichamelijk en/of geestelijk schade aan de gezondheid heeft opgelopen dat binnen 24 uur na het ongeval leidt tot opname in een ziekenhuis ter observatie of behandeling, dan wel naar redelijk oordeel blijvend zal zijn; Artikel 9 Arbowet).

De veiligheidscoördinator:

Administreert elke melding en verwerkt dit anoniem in een Arbo-jaarverslag.

Bijlage 4: Protocol sterfgeval collega, leerling, gezinslid.

Op het moment dat er een bericht van een sterfgeval van een leerling, leerkracht of een gezinslid van een leerling of leerkracht heeft plaatsgevonden, wordt onmiddellijk de bestuursdirectie en de veiligheidscoördinator geïnformeerd.

De bestuursdirectie formeert (indien nodig) evt. samen met de veiligheidscoördinator binnen 24 uur een opvangteam. Het opvangteam bestaat minimaal uit:

- Directeur bestuurder;
- Directeur van de getroffen locatie;

Een lid van het opvangteam neemt contact op met nabestaanden van het slachtoffer of slachtoffers om, indien gewenst, een afspraak te maken. De veiligheidscoördinator vult (indien nodig) het meldingsformulier in.

Het bericht komt binnen De ontvanger zorgt voor:

- De opvang van degene die het meldt;
- De overdracht van de melding rechtstreeks aan de schoolleiding en/of bestuursdirectie

Schoolleiding stelt procedure "Opvang na schokkende gebeurtenis" in werking (zie hoofdstuk 8.1).

Schoolleiding coördineert

- In geval van een ongeluk in de buurt van de school verifiëren van de omstandigheden waaronder de gebeurtenis plaatsvond;
- Er voor zorgen dat leerlingen die zich op de plaats van het ongeval bevinden naar school worden gehaald;
- Gegevens van de overledene nagaan;
- Het bericht tot nader order geheim houden;
- Schoolleiding stelt procedure "Opvang na schokkende gebeurtenis in werking" (zie hoofdstuk 8.1);
- Contact opnemen met nabestaanden. (In samenwerking met politie, huisarts, schoolarts, slachtofferhulp en dergelijke.);
- Zorgen voor telefonische bereikbaarheid van de school;
- Zorg dragen voor de opvang van de nauwst betrokken klas;
- Wanneer een leerkracht, leerling of gezinslid verongelukt of plotseling overlijdt in een schoolvakantie geldt hetzelfde protocol met enkele aanvullingen:

* Probeer als ontvanger van het bericht de schoolleiding in te lichten;

* Probeer zoveel mogelijk collega's in te lichten;

* Probeer met de te bereiken leerlingen van de klas en leerkrachten op school bij elkaar te komen.

Taken opvangteam

Aan de volgende geledingen wordt informatie verstrekt:

- Personeel;
- Klas van de leerkracht;
- Leerlingen van de hele school;
- Ouders van alle leerlingen;
- MRI schoolbestuur;
- Eventuele buurtscholen (nazorg aanwezige leerlingen bij het ongeval) en buurthuizen rondom de school indien noodzakelijk geacht;
- Personen en instanties die mogelijk contact opnemen met de familie

zoals externe hulpverlening, leerplichtambtenaar, GGD, RIAGG, Bureau Jeugdzorg e.d.;

- Afspreken wie de informatie verstrekt en aan wie deze informatie gegeven moet worden;
- Contact met pers; artikel/ rouwadvertentie

De inhoud van de informatie moet uit de volgende punten bestaan:

- De gebeurtenis;
- Organisatorische roosterwijzigingen;
- De zorg voor de leerlingen op school;
- Contactpersonen op school;
- Regels over aanwezigheid;
- Rouwbezoek en aanwezigheid bij de uitvaart;
- Eventuele afscheidsdienst op school;
- Nazorg voor de leerlingen.

Opvang leerlingen en collega's:

- Tijd en ruimte vrijmaken voor emoties;
- Wees erop voorbereid dat dit droevige bericht andere verlieservaringen kan reactiveren, zowel bij leerlingen als bij leerkrachten.
- Ook denken aan afwezige collega's en leerlingen.
- Het betrokken klaslokaal als rustige ruimte beschikbaar stellen in pauzes en eventueel ook na schooltijd voor klasgenoten tot en met de dag van de uitvaart:
 - Geen rouw opdringen;
 - Geen mausoleum van de klas maken;
 - Ook personeel mag emoties hebben en tonen;
 - Ruimte bieden aan kinderen die een persoonlijk briefje willen schrijven aan de nabestaanden;
 - Opvang in groepsverband van de klas. Dood bespreekbaar maken. Dit kan door de rouwcoördinator gebeuren. Overleg hierover in coördinatieteam. Elkaar hierin ondersteunen als collega's. Bereid je goed voor; wat ga je zeggen, wees duidelijk, eerlijk en feitelijk zonder eromheen te draaien, welke effecten kun je verwachten. In eerste instantie alleen de hoogst noodzakelijke informatie geven. Neem voldoende tijd voor emoties. Wanneer de emoties wat luwen kun je overstappen naar de volgende informatie:
 - Vertel hoe het contact verloopt met de familie;
 - Geef uitleg over gevoelens van verdriet die naar boven komen. (Huilen mag, niet huilen is ook normaal.);
 - Vertel bij wie de leerlingen terecht kunnen voor een persoonlijk gesprek;
 - Laat de kinderen weten hoe het programma van deze dag en de komende dagen eruit ziet;
 - Geef als er naar gevraagd wordt, heel summier uitleg over rouwbezoek en uitvaart. (Vaak kan dat beter in een later stadium.);
 - Wanneer leerlingen beslist naar huis willen, ga dan na of de ouders thuis zijn, op de hoogte zijn en hun kind kunnen ophalen of zorg voor begeleiding naar huis;
 - Regel desgewenst de organisatie van een afscheidsdienst op school.
 - Stilteplek in de klas creëren. Laat zijn/haar bureau nooit een lege plek zijn in deze dagen en zeker niet wegzetten. Bedenk met de klas hoe je het best kunt gedenken; foto, kaars, bloemen, attributen van de leerkracht en dergelijke. Cd's draaien met geschikte muziek.
 - Opvang bieden buiten de klas in een daarvoor geschikte ruimte aan individuele kinderen die alleen maar kunnen huilen/ erg overstuur zijn;

- Zorg dat er werkvormen bij de hand zijn die verwerking stimuleren. (gekleurd A4 papier voor troostboek, papieren vlinders, vogels etc.);
- Creëer veel ruimte voor leerlingen die niet zo verbaal zijn, zij uiten zich liever creatief. Voor de jongere kinderen kan spelen, bv in de poppenhoek (begrafenisje spelen) de verwerking bevorderen;
- Maak zondig gebruik van speciale lessen om met de leerlingen te praten over hun gevoelens en te werken aan het afscheid nemen.
- Spreek af wie het contact met de naaste familie onderhoudt;
- Ga na overleg met de familie van de overledene, met de kinderen aan het werk om bijdragen te leveren voor de dienst(en); teksten, tekstboekjes maken, muziek maken, bloemen dragen, etc.;
- Wanneer de familie toestemming geeft dat de leerlingen persoonlijk afscheid kunnen nemen controleer zondig of de overledene toonbaar is alvorens met de kinderen op rouwbezoek te gaan. Als het maar enigszins mogelijk is dit bezoek door laten gaan. Het is heel belangrijk om echt reëel afscheid te kunnen nemen, ook voor jonge kinderen. Keuze uiteraard vrijlaten;
- Bereid het bijwonen van de uitvaart goed voor. Vertel aan de leerlingen wat ze kunnen verwachten;
- Bijwonen uitvaartdienst. Samen heen, samen terug, napraten.
- Is er een vlaggenstok op school, overweeg dan de vlag halfstok te hangen.
- Algemene stilteplek creëren in gemeenschappelijke ruimte met rouwregister

Contact met de nabestaanden Het eerste bezoek:

- Maak zo snel mogelijk een afspraak voor een bezoekje door bijvoorbeeld 2 mensen uit het opvangteam;
- Ga bij voorkeur niet alleen. Stel je van te voren op de hoogte van de rituelen die je thuis kunt verwachten. In bepaalde culturen is het de gewoonte dat je in het zwart gekleed komt, een aantal uren blijft en mee de maaltijd gebruikt;
- Houd er ook rekening mee dat het eerste bezoek meestal alleen een uitwisseling van gevoelens is;
- Vraag of je een tweede bezoek mag brengen om wat verdere afspraken te maken.

Het tweede bezoek:

- Vraag wat de school kan betekenen voor de nabestaanden;
- Overleg over alle te nemen stappen:
 - Bezoekmogelijkheden van leerlingen;
 - Het plaatsen van de rouwadvertentie;
 - Het afscheid nemen van de overleden leerkracht;
 - Eventueel bijdragen aan de uitvaart;
 - Bijwonen van de uitvaart;
 - Afscheidsdienst op school. (Om zoveel mogelijk kinderen de kans te geven afscheid te nemen. Niet verplicht, maar ook niet te vrijblijvend. Het kan zijn dat een leerkracht/leerling verongelukt is in de schoolvakantie. Dan zeker iets organiseren na de vakantie, of als slechts enkelen de plechtigheid konden of mochten bijwonen;

Nazorg

- Creëer voor enige tijd een blijvende plek voor de overledene, maar laat de leerlingen ook merken dat het leven weer doorgaat;
- Omgaan met de zichtbare leegte;
- Probeer de dag na de uitvaart weer te starten met de lessen;

- Organiseer gerichte activiteiten om het rouwproces te bevorderen zoals schrijven, tekenen, het werken met gevoelens, gebruik van video banden of bestel de gratis leskist rouwverwerking Yarden.
- Let op signalen van kinderen die het moeilijk hebben. Sommige kinderen stellen hun rouw uit en tonen pas na maanden verdriet;
- Let speciaal op risicoleerlingen, zoals kinderen die al eerder verlies hebben geleden;
- Sta af en toe stil bij herinneringen, besteedt aandacht aan speciale dagen zoals de verjaardag en de sterfdag van de overleden leerkracht;
- Denk op speciale dagen ook aan vrouw/ man/ partner/ kinderen van de overleden collega;
- Heb oog voor de moeilijke momenten van de familie van de overledene; schoolreisjes, ouderavonden, afscheidsavonden en dergelijke. Een kaartje of een gebaar op die momenten is voor familie heel ondersteunend;
- Rond aan het einde van het schooljaar iets af met de kinderen van de klas van de overleden leerkracht;
- Houd oog voor alle collega's.

Administratieve zaken

- Handel de administratieve zaken zorgvuldig af;
- Ga zorgvuldig om met alles wat er van de overleden collega of leerling nog op school is. Voor familie zijn dat heel waardevolle zaken. Geef geen bezittingen mee aan derden;
- Tijdens latere contacten kunnen ook financiële zaken ter sprake komen;
- Administratie. Streep geen namen door.
- Dit draaiboek blijven aanpassen en verbeteren.

Bijlage 5: Meldingsformulier (intern gebruik)

Meldingsformulier

Het meldingsformulier wordt om een aantal redenen ingevuld:

- In de eerste plaats voor de medewerker zelf om op een rijtje te zetten wat er is gebeurd. Het meldingsformulier komt terecht bij de directie en de veiligheidscoördinator. Op deze wijze worden zij geïnformeerd.
- In de tweede plaats wordt de informatie uit de formulieren gebruikt om schokkende gebeurtenissen, daar waar mogelijk, tot een minimum te beperken en daar waar noodzakelijk de opvang te verbeteren. Alle registratieformulieren worden door de veiligheidscoördinator bewaard.

Overzichten en analyses met informatie over; het aantal, de frequentie, de aard en de omstandigheden waaronder de schokkende gebeurtenissen hebben plaatsgevonden komen op deze wijze ter beschikking van directie, opvangteam en medezeggenschapsraad.

Meldingsformulier

A	Meldingsformulier voor ongevallen, agressie, geweld en onveilige situaties.			
	Naam getroffen:			
	Adres:			
	Postcode: , Plaats			
	Betreft:	<input type="checkbox"/> werknemer /	<input type="checkbox"/> stagiair /	<input type="checkbox"/> leerling / <input type="checkbox"/> ouder / anders, te weten

B	Schoolinformatie		
		Het betreft een:	Invullen
	School:	<input type="checkbox"/> Onveilige situatie	→ A, B, F
	Plaats:	<input type="checkbox"/> EHBO – ongeval	→ A t/m H
	Naam rapporteur:	<input type="checkbox"/> Ongeval	→ A t/m I
	Datum:	<input type="checkbox"/> Agressie/(verbaal) geweld	→ A t/m I
	Tijd: uur	<input type="checkbox"/> Seksuele intimidatie	→ A t/m I
		<input type="checkbox"/> Vernieling/schade	→ A t/m I

C	Gevolg:		Verrichte handelingen:	
	<input type="checkbox"/>	Geen, doch zou tot letsel of ongeval hebben kunnen leiden	<input type="checkbox"/>	Geen
	<input type="checkbox"/>	Letsel, doch niet blijvend	<input type="checkbox"/>	EHBO
	<input type="checkbox"/>	Blijvend letsel	<input type="checkbox"/>	Arts
	<input type="checkbox"/>	Schade	<input type="checkbox"/>	Ziekenhuis
	<input type="checkbox"/>	Anders:	<input type="checkbox"/>	Opname ziekenhuis
			<input type="checkbox"/>	Politie rapport
			<input type="checkbox"/>	Foto's
			<input type="checkbox"/>	Melding aan contactpersoon/arts
			<input type="checkbox"/>	Melding arbeidsinspectie

D	Plaats letsel	Waarmee, waardoor	Veronderstelde oorzaak
<input type="checkbox"/>	Haren	<input type="checkbox"/> Apparatuur	<input type="checkbox"/> Foute handeling
<input type="checkbox"/>	Ogen	<input type="checkbox"/> Gereedschap	<input type="checkbox"/> Nalatihheid
<input type="checkbox"/>	Hoofd	<input type="checkbox"/> Elektrisch gereedschap	<input type="checkbox"/> Haast
<input type="checkbox"/>	Handen of vingers	<input type="checkbox"/> Transportmiddelen	<input type="checkbox"/> Onvoldoende beveiliging
<input type="checkbox"/>	Armen	<input type="checkbox"/> Trap of ladder	<input type="checkbox"/> Verkeerde of onvoldoende tructie in
<input type="checkbox"/>	Romp	<input type="checkbox"/> Brandbare/explosieve Stof	<input type="checkbox"/> Gebrek aan kennis of varing er
<input type="checkbox"/>	Benen	<input type="checkbox"/> Rommelige situatie	<input type="checkbox"/> Technisch defecte paratuur ap
<input type="checkbox"/>	Voet/tenen	<input type="checkbox"/> Werkmateriaal	<input type="checkbox"/> Onvoldoende (werk)overleg
<input type="checkbox"/>	Inwendige organen	<input type="checkbox"/> Gewelddadigheden	<input type="checkbox"/> Agressie en geweld
	Ander gevolg:	<input type="checkbox"/> Afleiden, plagen, stoeien	<input type="checkbox"/> fysiek
<input type="checkbox"/>	Duizeligheid	<input type="checkbox"/> Niet gebruiken van beschermingsmiddel en/of beveiliging.	<input type="checkbox"/> verbaal
<input type="checkbox"/>	Braken	<input type="checkbox"/> Speeltoestel	<input type="checkbox"/> dreigen
<input type="checkbox"/>	Rugklachten	<input type="checkbox"/> Anders, nl:	<input type="checkbox"/> vernieling
			<input type="checkbox"/> diefstal
			<input type="checkbox"/> seksuele intimidatie
			<input type="checkbox"/> anders:

E	Korte omschrijving
	Werk in opdracht: <input type="checkbox"/> ja <input type="checkbox"/> neen

F	Voorgestelde maatregelen om herhaling te voorkomen

G	Naam getroffen en 2
	Naam: Adres: Postcode: Plaats:

H	Naam melder
	Naam: Adres: Postcode: Plaats:

I	Indien er een kans bestaat dat het ongeval juridische consequenties met zich mee zal brengen dienen de adresgegevens van de getuigen te worden vermeld
	Naam getuige 1: Adres: Postcode: Plaats:
	Naam getuige 2: Adres: Postcode: Plaats:

	In te vullen door stafbureau	
	Datum ontvangst:	Eerste ziektedag:
	Paraaf:	Laatste ziektedag:
		Totaal verzuim dagen

Bijlage 6: Ongevalmelding t.b.v. de Arbeidsinspectie

Naam:	Inspectie SZW (voorheen Arbeidsinspectie)
Telefoon:	0800-5151
E-mail:	Via dit meldingsformulier
Internet:	http://www.inspectieszw.nl/

GEGEVENS BETREFFENDE DE MELDER	
Naam:	<input type="checkbox"/> M <input type="checkbox"/> V
Functie:	
Telefoon:	Mobiel:

GEGEVENS BETREFFENDE DE MELDER	
Werkgever:	Stichting Comprix
Adres:	Van Harenstraat 37
PC + Woonplaats:	8471 JC Wolvega
(G)Medezeggenschapraad:	<input type="checkbox"/> Ja <input type="checkbox"/> Nee
Aantal werkzame personen:	

GEGEVENS GETROFFENE	
Getroffene:	<input type="checkbox"/> M <input type="checkbox"/> V
Adres:	
PC + Woonplaats:	
Telefoon:	Mobiel:
Geboortedatum:	
Nationaliteit:	
Beroep:	
Type dienstverband:	<input type="checkbox"/> Vast <input type="checkbox"/> Tijdelijk
Arbeidsverhouding:	<input type="checkbox"/> Werknemer <input type="checkbox"/> Stagiair <input type="checkbox"/> Uitzendkracht <input type="checkbox"/> Leerling <input type="checkbox"/> Overig

Datum indienstreding:	
-----------------------	--

GEGEVENS BETREFFENDE HET ONGEVAL	
Datum ongeval:	
Adres ongeval:	
Tijdstip ongeval:	: uur
Naam school:	
Adres:	
PC + Woonplaats:	

Toedracht:

LETSEL	
Vermoeden van blijvend letsel:	<input type="checkbox"/> Ja <input type="checkbox"/> Nee
Dodelijk ongeval:	<input type="checkbox"/> Ja <input type="checkbox"/> Nee
Opname ziekenhuis:	<input type="checkbox"/> Ja <input type="checkbox"/> Nee
Naam ziekenhuis:	
Meerdere personen letsel:	<input type="checkbox"/> Ja <input type="checkbox"/> Nee
Getuige/ uitvoerder/bedrijfsleider	<input type="checkbox"/> Getuige <input type="checkbox"/> Uitvoerder <input type="checkbox"/> Bedrijfsleider
Naam:	
Adres:	
PC + Woonplaats	
Telefonisch contact gehad met de Arbeidsinspectie over dit ongeval	<input type="checkbox"/> Ja <input type="checkbox"/> Nee <input type="checkbox"/> ja, me
Eventueel overige gegevens die van belang zijn:	

N.B.

Ongevallen dienen gemeld te worden in die regio waar het ongeval heeft plaatsgevonden!

Bijlage 7: Stroomschema opvang bij ernstige incidenten.

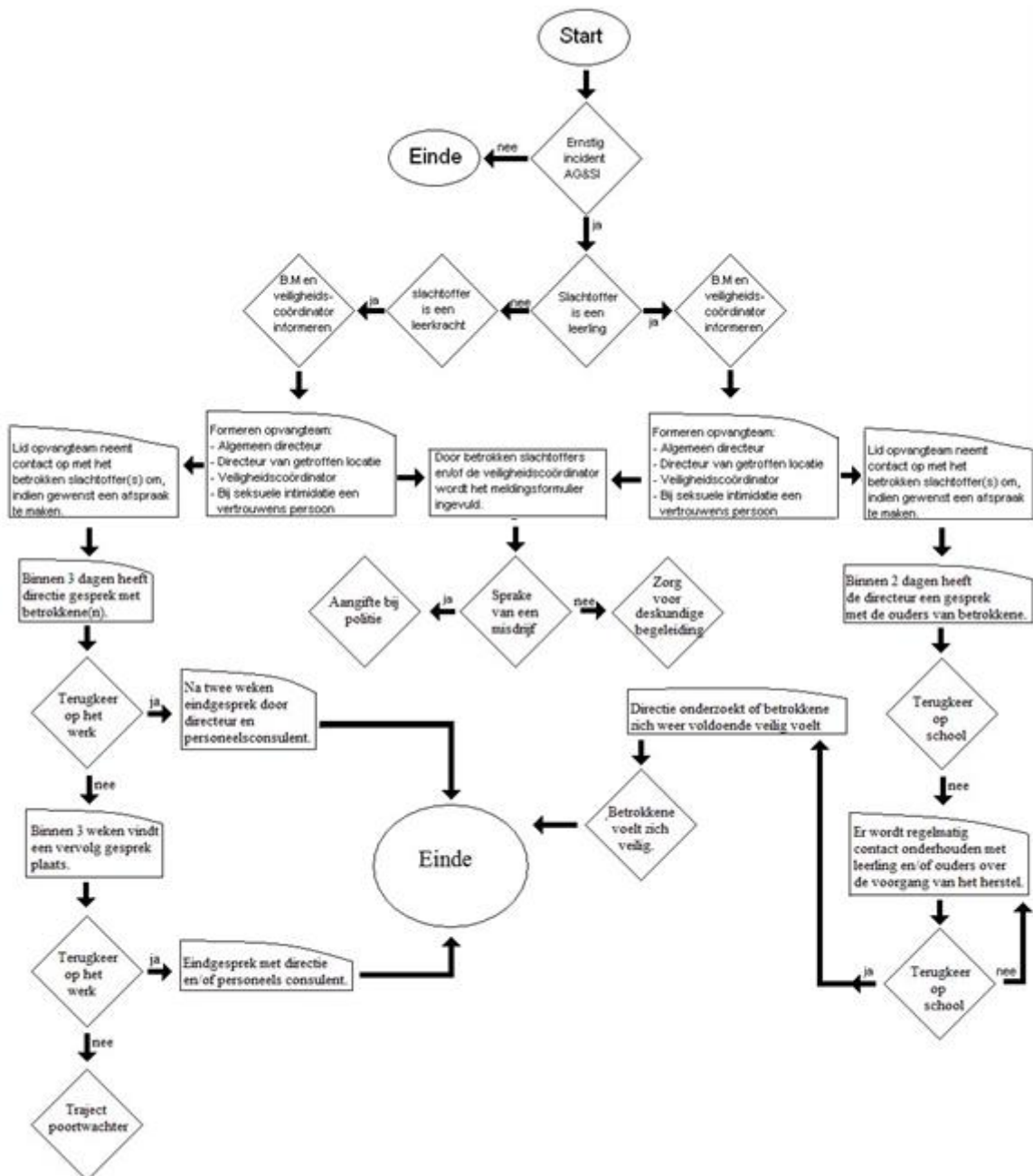

Bijlage 8: Stroomschema agressie en/of geweld.

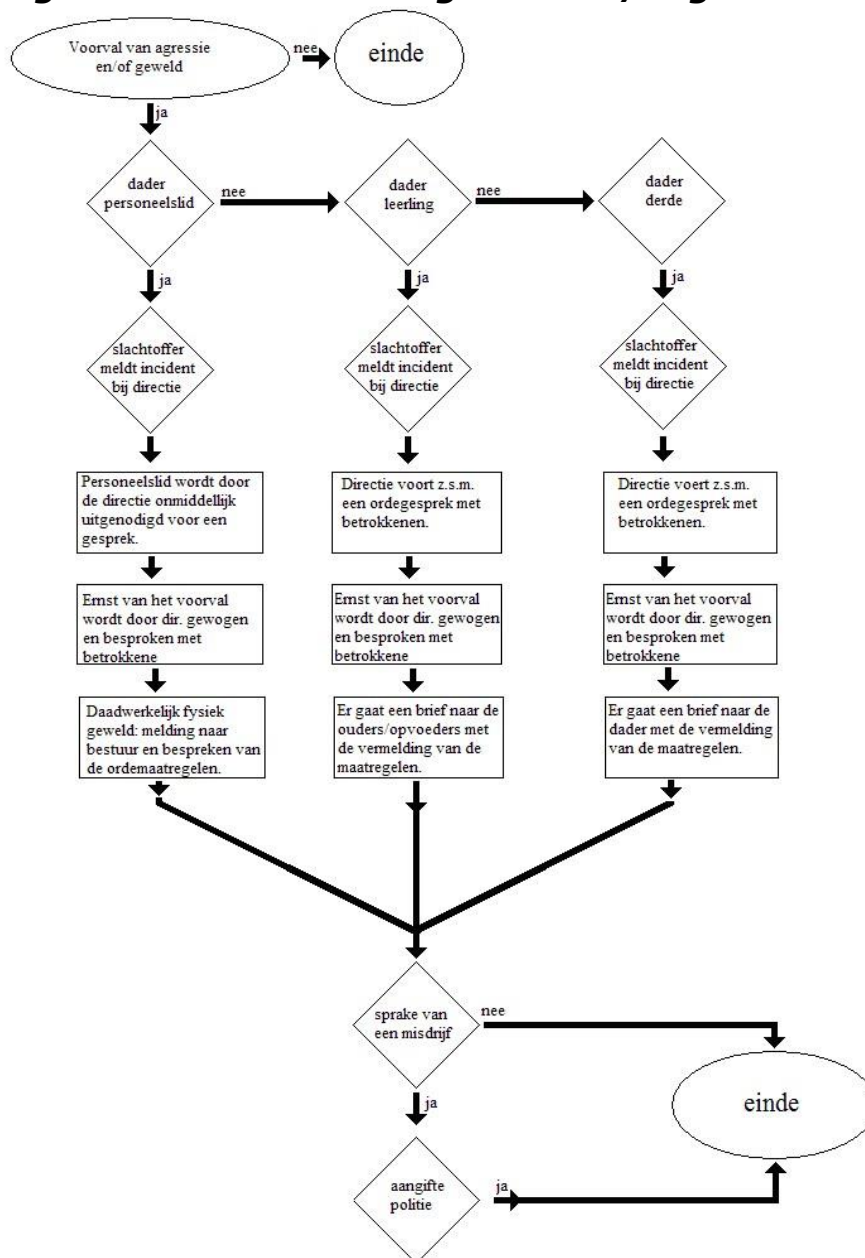

Bijlage 9: stroomschema seksuele intimidatie

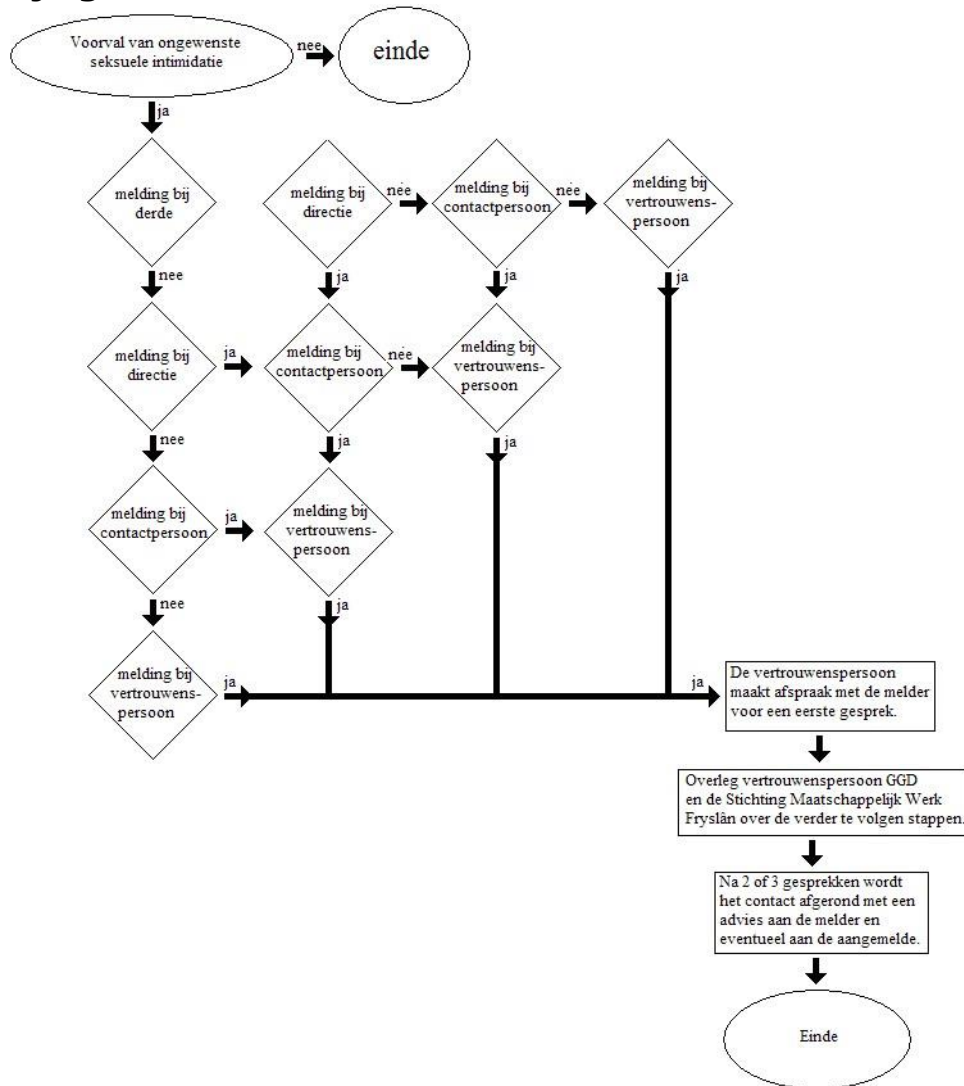

Bijlage 10: protocol sterfgeval

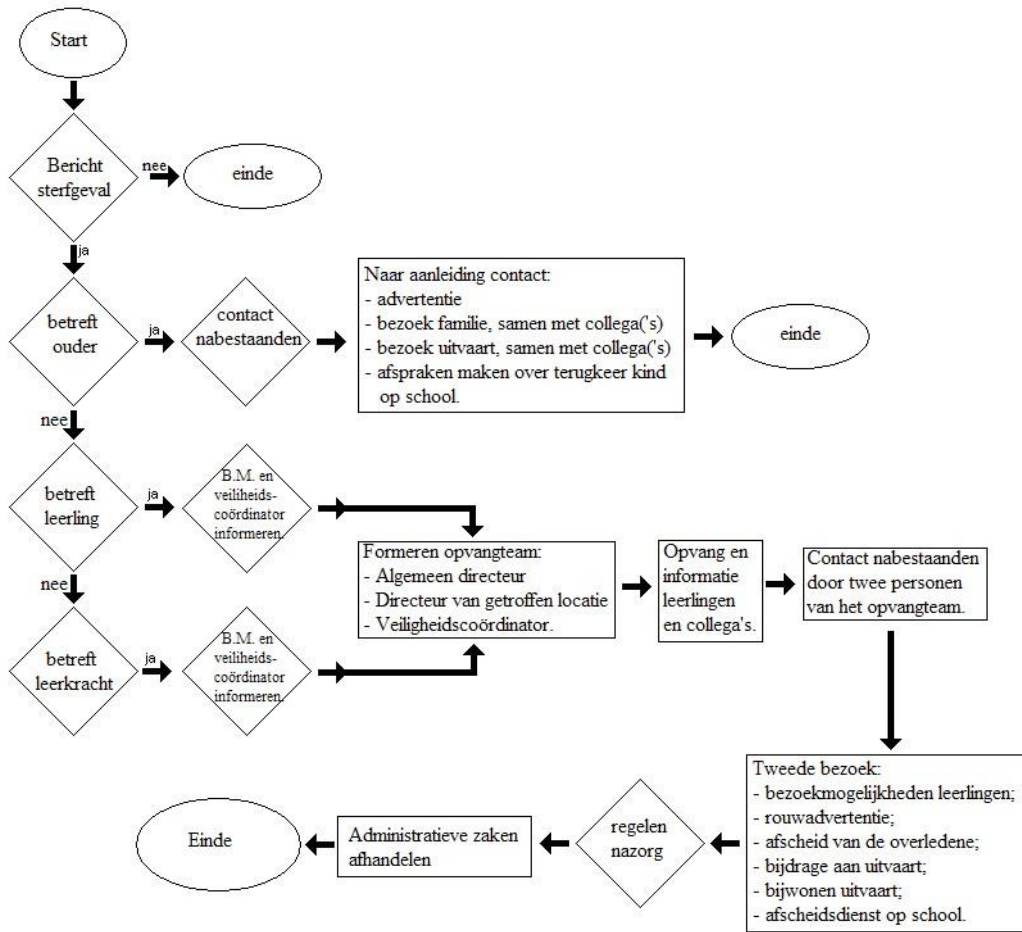

Bijlage 11: protocol kindermishandeling

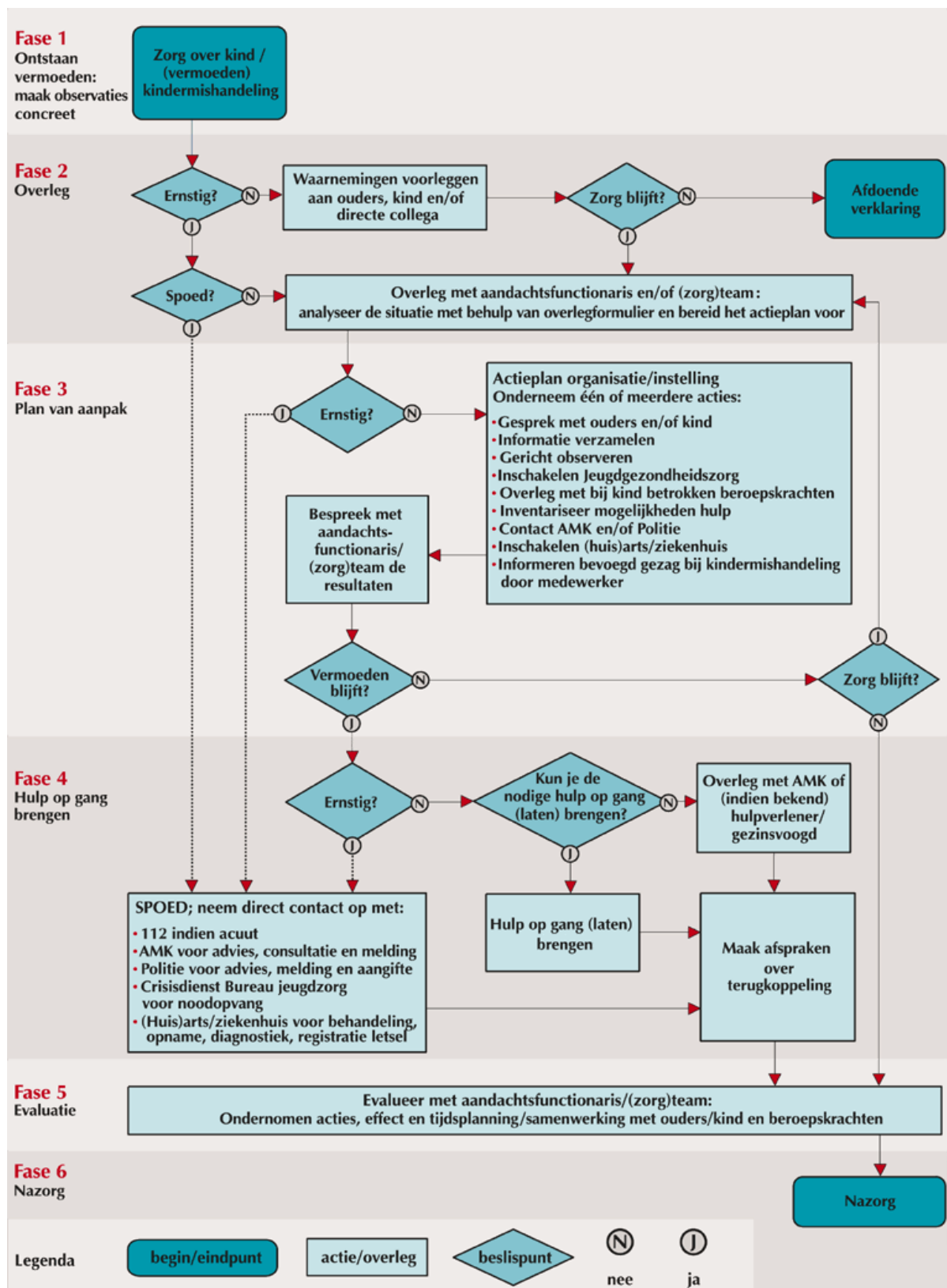

Bijlage 12: Protocol schorsen en verwijderen

Elke school neemt in zijn schoolgids een tekst op i.v.m. het schorsen en verwijderen van een leerling. In die tekst wordt verwezen naar het protocol op de website van (naam school). Bijlage A bevat een voorbeeld tekst.

Wat zegt de Wet Primair Onderwijs (WPO) over schorsen

Artikel 40c lid 1. Het bevoegd gezag kan met opgave van redenen een leerling voor een periode van ten hoogste één week schorsen.

Artikel 40c lid 2. Het besluit tot schorsing wordt schriftelijk aan de ouders bekendgemaakt.

Artikel 40c lid 3. Het bevoegd gezag stelt de inspectie van een schorsing voor een periode langer dan één dag schriftelijk en met opgave van redenen in kennis.

Wat zegt de WPO over verwijderen

Artikel 40 lid 11. Voordat wordt besloten tot verwijdering hoort het bevoegd gezag de betrokken groepsleraar. Definitieve verwijdering van een leerling vindt niet plaats dan nadat het bevoegd gezag ervoor heeft zorg gedragen dat een andere school bereid is de leerling toe te laten. Onder andere school kan ook worden verstaan een school voor speciaal onderwijs, een school voor speciaal en voortgezet speciaal onderwijs of een instelling voor speciaal en voortgezet speciaal onderwijs.

Artikel 63 lid 2. Indien het bevoegd gezag van een bijzondere school op grond van artikel 40 weigert een leerling toe te laten dan wel een leerling verwijderd, deelt het de beslissing daartoe, schriftelijk en met redenen omkleed, mede door toezending of uitreiking aan de ouders. Daarbij wordt tevens de inhoud van het bepaalde in het derde lid, eerste volzin, vermeld. Voordat het bevoegd gezag van een bijzondere school op grond van dat artikellid beslist tot verwijdering van een leerling, hoort het de ouders van de leerling, onverminderd het bepaalde in dat artikellid. Het bevoegd gezag neemt de beslissing, bedoeld in de eerste volzin, zo spoedig mogelijk.

Artikel 63 lid 3. Binnen 6 weken na de mededeling, bedoeld in het tweede lid, kunnen de ouders bij het bevoegd gezag schriftelijk hun bezwaren kenbaar maken tegen de beslissing. Het bevoegd gezag beslist binnen 4 weken na ontvangst van de bezwaren. Alvorens te beslissen hoort het bevoegd gezag de ouders.

Dit protocol treedt in werking als er sprake is van ernstig ongewenst gedrag door een leerling, waarbij psychisch en of lichamelijk letsel aan derden is toegebracht. Er worden 3 vormen van maatregelen genomen:

- Time-out
- Schorsing
- Verwijdering

Time-out

Een ernstig incident leidt tot een time-out met onmiddellijke ingang. Hierbij gelden de volgende voorwaarden:

- In geval van een time-out wordt de leerling voor de rest van de dag de toegang tot de school ontzegd. De time-out is geen officieel instrument, maar kan bruikbaar zijn bij onveilige situaties of bij het herstellen van de rust binnen de school. Het is een ordemaatregel in het belang van de school. De time-out maatregel kan alleen worden toegepast na goedkeuring door de directie van de school.
- Tenzij redelijke gronden zich daartegen verzetten worden de ouders/verzorgers onmiddellijk van het incident en de time-out gemotiveerd op de hoogte gebracht. Het besluit tot het ontzeggen van de toegang, wordt de ouders schriftelijk meegedeeld.

- Van het incident en de time-out wordt verslag gedaan in het dossier van de leerling.
- De time-out maatregel wordt na toepassing (schriftelijk) gemeld aan het bevoegd gezag.
- De time-out maatregel kan eenmaal worden verlengd met 1 dag. Bij verlenging van de time-out spreken we over schorsing en wordt de inspectie vanaf de 2e dag geïnformeerd. De ouders/verzorgers worden op school uitgenodigd voor een gesprek. Hierbij is de groepsleerkracht en een lid van de directie van de school aanwezig.
- Van het gesprek met de ouders wordt een verslag gemaakt. Dit verslag wordt door de ouders voor gezien getekend en in het leerlingendossier opgeslagen.
- Daarna kan de leerling zo nodig langer worden geschorst. Deze schorsing, inclusief de time-out, bedraagt maximaal 1 week.
- Van de het incident en het gesprek met de ouders wordt een verslag gemaakt. Dit verslag wordt door de ouders voor gezien getekend en in het leerlingendossier opgeslagen.
- Het bevoegd gezag van de school wordt voorafgaand aan de schorsing in kennis gesteld van deze maatregel en om goedkeuring gevraagd.

Schorsing

In geval het voorgevallen incident zeer ernstig is of bij een (volgend) ernstig incident kan worden overgegaan tot een formele schorsing. De wettelijke regeling voor het Bijzonder/Openbaar onderwijs is hierbij van toepassing.

Hierbij gelden de volgende voorwaarden:

- Het bevoegd gezag van de school wordt voorafgaand aan de schorsing in kennis gesteld van deze maatregel en om goedkeuring gevraagd.
- Gedurende de schorsing wordt de leerling de toegang tot de school ontzegd. Voor zover mogelijk worden er maatregelen getroffen waardoor de voortgang van het leerproces van de leerling gewaarborgd kan worden.
- De schorsing bedraagt maximaal één week. Ouders worden schriftelijk geïnformeerd over het besluit tot schorsing. Ook hier geldt dat vanaf dag 2 de inspectie zal worden geïnformeerd.
- De betrokken ouders/verzorgers worden door de directie schriftelijk uitgenodigd voor een gesprek betreffende de maatregel. Hierbij dienen nadrukkelijk oplossingsmogelijkheden te worden verkend, waarbij de mogelijkheden en de onmogelijkheden van de opvang van de leerling op de school aan de orde komen. (Zie bijlage B)
- Van de schorsing en het gesprek met de ouders wordt een verslag gemaakt. Dit verslag wordt door de ouders/verzorgers voor gezien getekend en in het leerlingendossier opgeslagen.
- Het verslag wordt ter kennisgeving verstuurd aan:
 - o Het bevoegd gezag
 - o De ambtenaar leerplichtzaken
 - o De inspectie onderwijs
- Ouders kunnen beroep aantekenen bij het bevoegd gezag van de school. Het bevoegd gezag beslist uiterlijk binnen 14 dagen op het beroep.

Verwijdering

Bij het zich meermalen voordoen van een ernstig incident, dat ingrijpende gevolgen heeft voor de veiligheid en/of de onderwijskundige voortgang van de school, kan worden overgegaan tot verwijdering. De wettelijke regeling voor het Bijzonder/Openbaar onderwijs is hierbij van toepassing. Hierbij gelden de volgende voorwaarden:

- Verwijdering van een leerling van school is een beslissing van het bevoegd gezag.

- Voordat men een beslissing neemt, dient het bevoegd gezag de betrokken leerkracht en de directie te horen. Hiervan wordt een verslag gemaakt wat aan de ouders ter kennis worden gesteld en door de ouders voor gezien wordt getekend.
- Het verslag wordt ter kennisgeving opgestuurd naar
 - o De ambtenaar leerplichtzaken
 - o De inspectie onderwijs
- Het bevoegd gezag informeert de ouders schriftelijk en met redenen over het voornemen tot verwijdering, waarbij de ouders gewezen wordt op de mogelijkheid van het indienen van een bezwaarschrift. Zie bijlage C en D.
- De ouders krijgen de mogelijkheid binnen zes weken een bezwaarschrift in te dienen.
- Het bevoegd gezag is verplicht de ouders te horen over het bezwaarschrift.
- Het bevoegd gezag neemt een uiteindelijke beslissing binnen vier weken na ontvangst van het bezwaarschrift.
- Definitieve verwijdering van een leerling vindt niet plaats dan nadat het bevoegd gezag ervoor heeft zorg gedragen dat een andere school bereid is de leerling toe te laten. (Onder andere school kan ook worden verstaan een school voor speciaal onderwijs, een school voor speciaal en voortgezet speciaal onderwijs of een instelling voor speciaal en voortgezet speciaal onderwijs).

In grote lijnen zijn er vier gronden voor verwijdering van een leerling:

- 1) De school kan niet (langer) voldoen aan de ondersteuningsbehoefte van de leerling. De verwijdering is dan vooral onderwijskundig en/of organisatorisch ingegeven. In dit geval is het van belang vast te stellen of de leerling formeel thuishoort in of toelaatbaar is tot het speciaal (basis) onderwijs of dat de leerling thuishoort in het regulier basisonderwijs. Een leerling is toelaatbaar tot het speciaal (basis)onderwijs als het samenwerkingsverband waartoe de school behoort de leerling toelaatbaar heeft verklaard of als het door een instelling van cluster 1 of 2 een toekenning heeft gekregen voor een intensief arrangement. Als die toelaatbaarheidsverklaring/ toekenning aanwezig is, maar de ouders of de speciale basisschool weigeren met de plaatsing in te stemmen, dan kan de basisschool alsnog tot verwijdering overgaan.
- 2) Verwijdering op basis van ernstig wangedrag van de leerling. Enkele voorbeelden van wangedrag zijn: overtreding van de schoolregels, agressief gedrag, bedreiging, vandalisme, seksuele intimidatie. Verder moeten lichtere maatregelen hebben gefaald en moet de leerling en/of zijn ouders zijn gewaarschuwd dat bij de eerstvolgende keer van wangedrag tot verwijdering wordt overgegaan. Overigens is in de praktijk gebleken dat verwijdering (formele maatregel) gebaseerd moet zijn op een schoolreglement dat duidelijke grenzen stelt aan het gedrag van de leerlingen (informele maatregelen).
- 3) Ook het gedrag van ouders of de relatie tussen de school en ouders kan reden zijn om tot verwijdering over te gaan. In dit geval is het van groot belang dat er gedragsregels zijn hoe de school met wangedrag omgaat en wanneer de grens van verwijdering is bereikt. Dit kan worden gepubliceerd in de schoolgids. Belangrijk is echter dat de voorzieningenrechter niet alleen verlangt dat het om een ernstig verstoorde relatie gaat, waarvan het niet aannemelijk is dat herstel te verwachten is, maar ook dat de verstandhouding een negatieve invloed moet hebben op 'het ordelijk functioneren van de school'. Het onderwijsproces zelf zal er dus onder te lijden moeten hebben en niet alleen voor de leerling zelf, maar ook breder.
- 4) Verwijdering vanwege gedrag dat in strijd is met de grondslag van de school.

Bijlage A Voorbeeldtekst: Protocol schorsing en verwijdering

Als de school vaststelt dat een leerling niet langer met succes het onderwijs op onze school (zoals verwoord in het schoolplan) kan volgen (door oorzaken in of buiten de leerling gelegen) of als er sprake is van ernstige verstoringen op het gebied van veiligheid of orde kan de directeur besluiten deze leerling te schorsen dan wel van de school te verwijderen. Voorafgaande aan het traject van schorsing en of verwijdering kan er een time out worden ingezet.

Ook het gedrag van ouders of de relatie tussen de school en ouders kan reden zijn om tot verwijdering over te gaan. Bij bedreiging, belediging, schelden/schreeuwen (wanneer dit een bedreiging of belediging betreft) kan er tevens aangifte gedaan worden bij de politie.

De beslissing tot verwijdering wordt, nadat de groepsleerkracht (eventueel een ander personeelslid) en de ouders over het voornemen tot verwijdering zijn gehoord, schriftelijk en met redenen omkleed door de directeur medegedeeld. Daarbij is het voor betrokken ouder(s)/verzorger(s) mogelijk om, binnen 6 weken na dagtekening, schriftelijk bij het bevoegd gezag een verzoek om herziening van dit besluit te vragen. Vervolgens beslist het bevoegd gezag binnen 4 weken, maar zal wel de ouders eerst horen.

Het volledige protocol schorsen en verwijderen van leerlingen is te vinden op (...vermelding website).

Bijlage B Voorbeeldbrief schorsing

Geachte heer/mevrouw.....,

Hierbij delen wij u mede, dat wij uw zoon/dochter naam ... dagen schorsen van school. Uw kind wordt voor deze periode dus de toegang tot de school ontzegd.

De redenen die hieraan ten grondslag liggen zijn:

1. reden schorsing
2. voorgeschiedenis
3. reeds genomen stappen

Wij verwachten u op datum en tijd op school om met ons te kijken naar oplossingen om mogelijke verwijdering in de toekomst te voorkomen.

Bij dit gesprek is/zijn eveneens aanwezig naam.

Hoogachtend,

naam directeur school, directeur

Bijlage C Voorbeeldbrief voornemen tot verwijderen

Geachte heer/mevrouw.....,

Hierbij delen wij u mede, dat wij voornemens zijn uw zoon/dochter naam ... van school te verwijderen.

De redenen die hieraan ten grondslag liggen zijn:

1. reden verwijdering
 - a. de school kan niet langer voldoen aan de zorgbehoefte van de leerling

- b. er is sprake van ernstig wangedrag van de leerling of de ouders
 - c. er is sprake van gedrag dat in strijd is met de grondslag van de school
2. voorgeschiedenis
 3. reeds genomen stappen (o.a. horen van de leerkracht)

Wij willen u graag uitnodigen om op school te komen voor overleg over ons voornemen naam te verwijderen en nodigen u uit op datum en tijd.

In dat overleg zal wat betreft de school worden ingegaan op de volgende onderwerpen:
de aanleiding voor deze maatregel
de overwegingen van de school (de redenen)
uw opvattingen over de zaak
de procedure
vervolgafspraken

Bij dit gesprek is/zijn eveneens aanwezig naam.

Hoogachtend,

naam directeur school, directeur

Bijlage D Voorbeeldbrief verwijderen

Geachte heer/mevrouw.....

Op datum spraken wij met u over het voornemen van de school over te gaan tot verwijdering van naam leerling.

We hebben in dat overleg onze argumenten uitgewisseld. Door de school zijn de volgende overwegingen aangedragen:
(zie redenen in brief voornemen tot verwijderen)

Door u is het volgende aangegeven:
(argumenten ouders)

De school plaatst daar het volgende tegenover:
(motivering school = zorgvuldige afweging van alle belangen)

Op basis van de weging van de argumenten blijven wij bij ons standpunt naam leerling te verwijderen van naam school.

Wij nemen hierbij nog de volgende maatregelen:

- de toegang tot de school ontzeggen m.i.v. datum
- het onderwijsaanbod in de tijd die nodig is om een andere school te vinden
- de verwachte verwijderingsdatum (kan pas wanneer er een school gevonden is)

Tot slot willen wij u aangeven dat u binnen 6 weken na dagtekening om herziening van dit besluit kunt vragen.

Dit verzoek kunt u schriftelijk indienen bij:
(naam en adres en contactpersoon bij het Bestuur)

Hoogachtend,

naam directeur school, directeur

Lijst met afkortingen

AG&SI	A gressie, G eweld en S eksuele Intimidatie
AMK	Advies en M eldpunt K indermishandeling
Arbo	A rbeidsomstandigheden
BHV	B edrijfshulpverlening
CAO	C ollectieve A rbeidsovereenkomst
CITO	C entraal I nstituut t oetsontwikkeling
CPO	C hristelijk P rimair O nderwijs
EHBO	E erste H ulp B ij O ngelukken
GGD	G emeenschappelijke G ezondheidsdienst
GMR	G emeenschappelijke m edezeggenschapsraad
MR	M edezeggenschapsraad
PAGO	P eriodiek A lgemeen G eneeskundig O nderzoek
PGMR	P ersoneelsgeleding g emeenschappelijke m edezeggenschapsraad
PMR	P ersoneelsgeleding m edezeggenschapsraad
PO	P rimair O nderwijs
RIAGG	R egionaal I nstituut voor A mbulante G eestelijke G ezondheidszorg
RI&E	R isico I nventarisatie en E valuatie
SOVA	E en klassikale methode s ociale v aardigheden voor leerlingen met speciale onderwijsbehoeften
SR	S trafrecht
WEC	W et E xpertise C entra
WPR	W et P ersoonsregistratie
WPO	W et P rimair O nderwijs
W.v.S.	W etboek van S trafrecht