

Kantoor Zoetermeer
Europaweg 2
Postbus 501
2700 AM Zoetermeer

T (088) 669 60 60
F (088) 669 60 50
www.onderwijsinspectie.nl

St. Lucas Onderwijs
Postbus 93231
2509 AE 'S-GRAVENHAGE

Lucas Onderwijs			
95461			
05 NOV 2009			
JL	afd. BS	CC	afgeh.

M. PANDER

Datum 3 november 2009
Uw brief van
Onderwerp concept rapport van bevindingen KO
Ons kenmerk H2848989/04NF-0.AB
Doorkiesnummer
E-mail a.bezooijen@owinsp.nl

Geacht bestuur,

Hierbij ontvangt u het conceptrapport met de bevindingen van het kwaliteitsonderzoek op de Hofstede Praktijkschool op 25 september 2009.

De inspectie gaat ervan uit dat u de betreffende school onverwijld op de hoogte stelt van dit rapport.

Mocht u naar aanleiding van dit conceptrapport nog opmerkingen hebben over mogelijke onjuistheden, dan hoor ik dat graag binnen vier werkweken van u. Zonder tegenbericht wordt het rapport na deze periode vastgesteld en ontvangt u het definitieve rapport.

Vier werkweken na de definitieve vaststelling wordt het rapport van bevindingen openbaar gemaakt in de Toezichtkaart op de website van de inspectie, www.onderwijsinspectie.nl.

Met vriendelijke groet,
de inspecteur van het onderwijs,



drs. A.A.M. Renders

Bijlage(n) : concept rapport van bevindingen

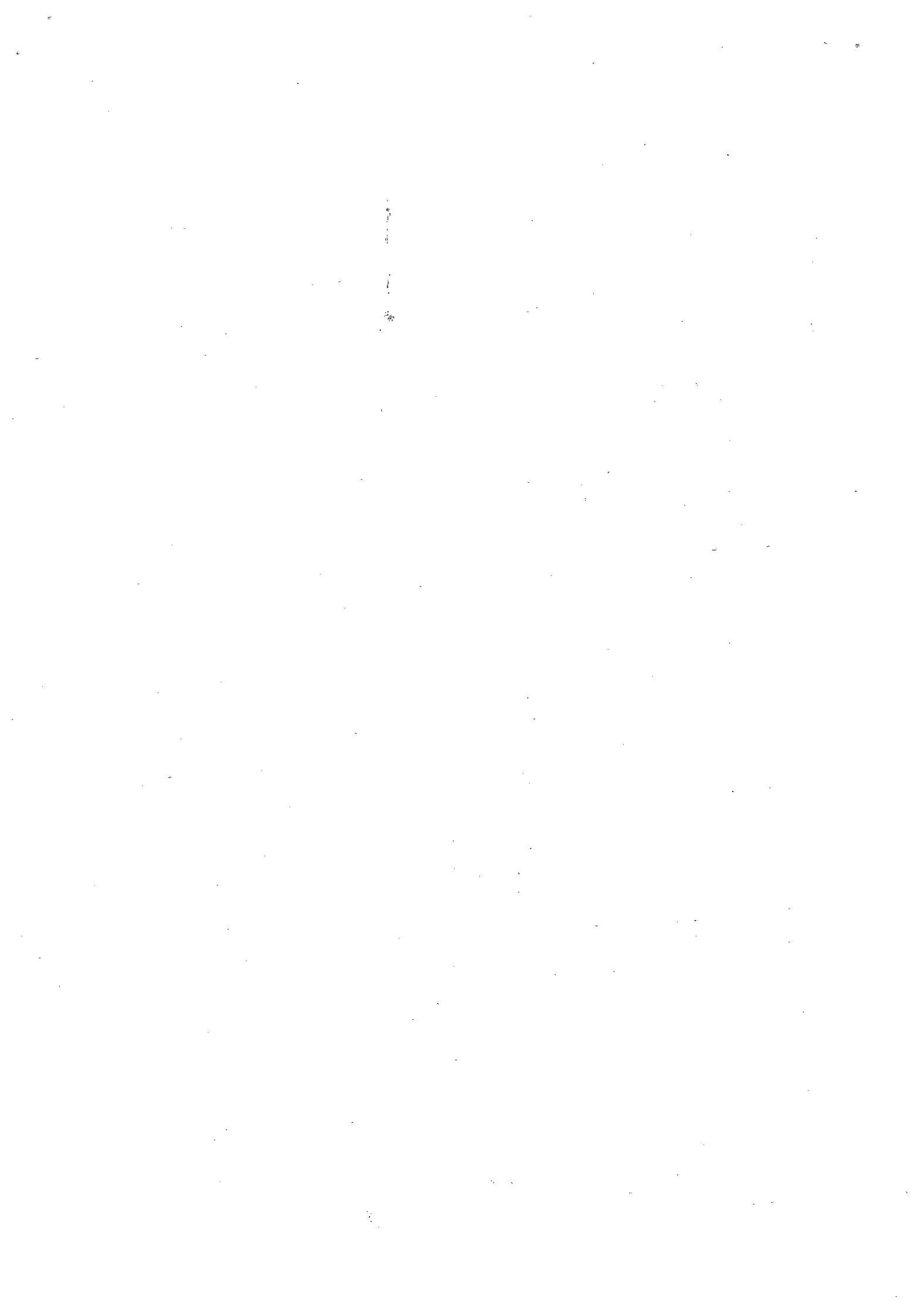

CONCEPTRAPPORT VAN BEVINDINGEN

ONDERZOEK BIJ

De Hofstede Praktijkschool

Plaats: Den Haag

BRIN-nummer: 04NF-0

Onderzoeksnummer: 2848958

Onderzoek uitgevoerd op: 25 september 2009

Conceptrapport verzonden op: 3 november 2009

Rapport vastgesteld te Zoetermeer op:

Reproductie van het rapport zonder toestemming van de inspectie of de school/instelling vindt niet plaats anders dan in zijn volledige vorm.

1. INLEIDING

De Inspectie van het Onderwijs heeft op 25 september 2009 een onderzoek uitgevoerd op de Hofstede Praktijkschool om na te gaan of er sprake is van tekortkomingen in de kwaliteit van het onderwijs en de naleving van wet- en regelgeving.

Aanleiding

De aanleiding voor dit onderzoek is het volgende:

De inspectie heeft voor de Hofstede Praktijkschool een risicoanalyse uitgevoerd. Uit deze analyse kwam naar voren dat de opbrengsten van de Hofstede Praktijkschool onbekend zijn. Op 3 juni 2009 heeft de inspectie de uitkomsten van deze risicoanalyse met het bevoegd gezag besproken. Naar aanleiding van dit gesprek is besloten een onderzoek uit te voeren om eventuele tekortkomingen vast te stellen. In dit onderzoek wordt tevens voor enkele wettelijke voorschriften nagegaan of de school daaraan voldoet.

Toezichthistorie

Op 30 en 31 mei 2005 is de school bezocht in het kader van een periodiek kwaliteitsonderzoek. Bij dat bezoek werden de opbrengsten van de school als voldoende beoordeeld. De kwaliteitszorg en de kwaliteitsaspecten leerstofaanbod en onderwijsleerproces werden als voldoende en de kwaliteitsaspecten tijd, schoolklimaat en zorg en begeleiding als goed beoordeeld.

Op 23 maart 2006 is de school bezocht in het kader van een jaarlijks onderzoek. Bij dat onderzoek werden de opbrengsten van de school als voldoende beoordeeld. Tevens constateerde de inspectie dat de kwaliteitszorg op onderdelen voor verbetering vatbaar was. Het laatste onderzoek was het bureauonderzoek van 17 juli 2007. Bij dat onderzoek werden de opbrengsten als voldoende beoordeeld.

Onderzoeksopzet

Het doel van dit onderzoek is het verzamelen van informatie over verschillende indicatoren van de kwaliteitsaspecten opbrengsten, kwaliteitszorg, leerstofaanbod, onderwijstijd, zorg en begeleiding van de leerlingen.

Over deze indicatoren heeft de inspectie zich een oordeel gevormd op schoolniveau. In hoofdstuk 2 treft u een overzicht aan van deze indicatoren en de beoordeling daarvan door de inspectie.

Deze rapportage is gebaseerd op:

- Onderzoek en analyse van documenten en gegevens die bij de inspectie bekend zijn
- Lesobservaties
- Gesprekken met de directie, zorgfunctionarissen, stagecoördinator en individuele leerlingen

Toezichtkader

De inspectie heeft zich bij haar onderzoek gebaseerd op het Toezichtkader Voortgezet Onderwijs 2006. Daarnaast is gebruik gemaakt van aanvullende normeringen die opgenomen zijn in de volgende notities:

- 'Toezicht op de VO-afdelingen waar opbrengstgegevens ontbreken, waaronder scholen en afdelingen voor Praktijkonderwijs' van 10 juni 2009
- 'Notitie beoordeling opbrengsten Praktijkonderwijs' van 6 maart 2009.

In het jaarwerkplan 2008 verantwoordt de inspectie welke wettelijke aspecten zijn onderzocht.

Al deze documenten zijn te vinden op www.onderwijsinspectie.nl.

Opbouw rapport

In hoofdstuk 2 worden de bevindingen uit het onderzoek op het gebied van de onderwijskwaliteit en de wettelijke voorschriften weergegeven. Dit wordt gevolgd door een beschouwing waarin tekortkomingen worden toegelicht en waar mogelijk de schoolontwikkeling in samenhang wordt beschreven. Hoofdstuk 3 geeft het toezichtarrangement weer.

2. BEVINDINGEN

Hofstede Praktijkschool

2.1 Kwaliteits- en nalevingsprofiel

In onderstaande tabel vermeldt de inspectie welke indicatoren in dit onderzoek zijn betrokken en tot welke bevindingen het onderzoek heeft geleid. De nummering in de tabellen verwijst naar het volledige waarderingskader voortgezet onderwijs. De bevindingen zijn weergegeven in de vorm van een score. De score geeft aan in welke mate de betreffende indicator gerealiseerd is. De inspectie heeft daarnaast onderzocht of wordt voldaan aan de naleving van enkele wettelijke voorschriften.

Legenda:

1. slecht
2. onvoldoende
3. voldoende
4. goed
5. niet te beoordelen (alleen bij opbrengsten)

Opbrengsten	1	2	3	4	5
11.1 De leerlingen behalen het opleidingsniveau dat mag worden verwacht.			●		
11.7 De leerlingen in het praktijkonderwijs ontwikkelen zich volgens een individuele leerroute.			●		
11.14 De leerlingen van het praktijkonderwijs functioneren naar verwachting in de vervolgopleiding of het werkveld.			●		

Kwaliteitszorg	1	2	3	4
1.2 De kwaliteitszorg is verbonden met de visie op leren en onderwijzen zoals geformuleerd in het schoolplan.			●	
1.3 De school evalueert jaarlijks systematisch de kwaliteit van haar opbrengsten.			●	
1.4 De school evalueert systematisch de kwaliteit van het leren en onderwijzen.			●	
1.5 De school werkt planmatig aan verbeteractiviteiten.			●	

Leerstofaanbod	1	2	3	4
3.4 Het leerstofaanbod is afgestemd op de beroepspraktijk van de betreffende sector.			●	
3.7 Het leerstofaanbod maakt afstemming mogelijk op de onderwijsbehoeften van individuele leerlingen.			●	

Tijd	1	2	3	4
4.1 De geplande onderwijstijd voldoet aan de wettelijke vereisten.			●	

Begeleiding	1	2	3	4
9.2 De school gebruikt een samenhangend systeem van instrumenten en procedures voor het volgen van de prestaties en de ontwikkeling van de leerlingen.			●	

Passende zorg	1	2	3	4
10.2 Op basis van een analyse van de verzamelde gegevens, bepaalt de school de aard van de zorg die de gesignaleerde leerlingen nodig hebben.			●	
10.3 De school voert de zorg planmatig uit.			●	

Wet- en regelgeving	ja	nee
De school heeft de vastgestelde schoolgids aan de inspectie toegestuurd (WVO, artikel 24a).	●	
De school heeft het vastgestelde schoolplan aan de inspectie toegestuurd (WVO, artikel 24).	●	
De onderwijstijd voldoet aan de wettelijke voorschriften (WVO art. 10, lid 2; 10b, lid 2; 10d, lid 2; 10f, lid 3a; 11c, lid 1b; 12, lid 5).	●	

2.2 Beschouwing

Algemeen beeld

Uit het kwaliteitsprofiel is af te leiden dat alle opbrengstindicatoren als voldoende worden beoordeeld. Ook de onderzochte indicatoren van de overige standaarden worden als voldoende beoordeeld.

Aangezien er geen enkele indicator als onvoldoende is beoordeeld, blijft een verdere toelichting achterwege.

3. TOEZICHTARRANGEMENT

De inspectie van het Onderwijs kent aan de Hofstede Praktijkschool het basisarrangement toe. Dit betekent dat de inspectie op dit moment geen reden heeft om het toezicht te intensiveren. Het basistoezicht bestaat uit een jaarlijkse risicoanalyse en, eventueel, een onderzoek in het kader van het Onderwijsverslag of themaonderzoeken.