

Protocol

vermoeden van
huiselijk geweld/kindermishandeling

Stichting Triade

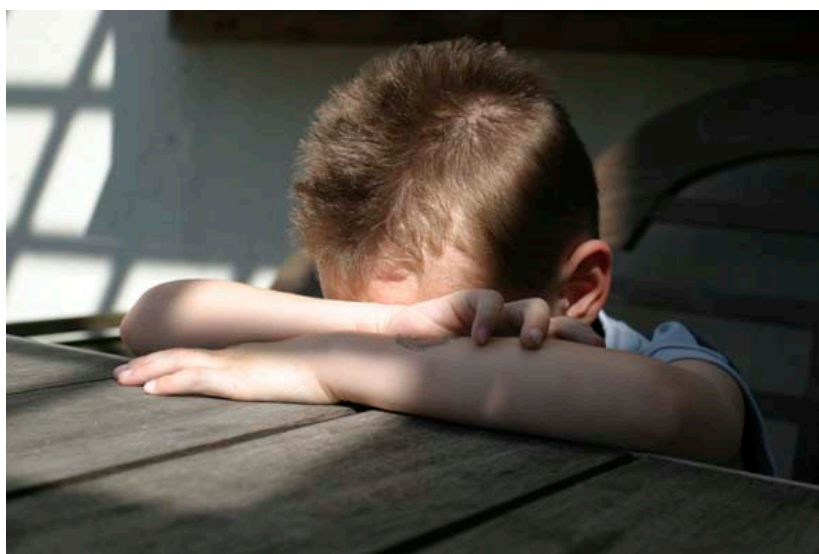

3^e versie, januari 2006

Als ze als kind

*Als ze als kind niet altijd zo stil had hoeven zijn
had ze vandaag misschien het hoogste lied gezongen
als ze als kind niet altijd zo alleen had hoeven zijn
had ze vandaag misschien al lang iemand gevonden.*

*Als ze als kind niet altijd zo bang had hoeven zijn
had ze vandaag misschien van iemand durven houden
als ze als kind niet altijd zo'n puinhoop had gezien
had ze vandaag misschien kastelen kunnen bouwen.*

*Als ze als kind de warmte van de zomer had gekend
was ze die warmte in haar winter nooit verloren
als ze als kind de warmte van een nest had gekend
had het haar hele leven lang niet zo gevoren.*

*Als ze als kind niet al zo oud had hoeven zijn
had ze vandaag nog een kinderlied gezongen
als ze als kind gewoon een kind had kunnen zijn
was ze vandaag als een kind opnieuw begonnen.*

Liselore Gerritsen (Uit: Oktoberkind, 1984)

Colofon:

Dit protocol is ontleend aan het voorbeeld-protocol voor het primair onderwijs. Vermoeden van huiselijk geweld, mishandeling, verwaarlozing en seksueel misbruik. Eindredactie Patricia Ohlsen, JSO expertisecentrum voor jeugd, samenleving en opvoeding, Preventie Kindermishandeling Haaglanden, 2004

Inhoudsopgave

Inleiding	4
Huiselijk geweld en kindermishandeling	5
Stroomdiagram 'Vermoeden huiselijk geweld/kindermishandeling'	6
Stappenplan: 'Vermoeden huiselijk geweld/kindermishandeling'	7
Fase 1: De leerkracht heeft een vermoeden	8
Aanbevelingen fase 1: de leerkracht heeft een vermoeden	9
Fase 2: De leerkracht bespreekt vermoeden in een overleggroep	10
Aanbevelingen fase 2: De leerkracht bespreekt vermoeden in een overleggroep	11
Fase 3: Uitvoeren plan van aanpak	12
Aanbevelingen fase 3: Uitvoeren plan van aanpak	13
Fase 4: Beslissing	14
Aanbevelingen fase 4: Beslissing	15
Fase 5: Evaluatie	16
Aanbevelingen fase 5: Evaluatie	17
Fase 6: Nazorg	16
Aanbevelingen fase 6: Nazorg	17
Bijlagen:	
Bijlage 1: Observatieformulier	18
Bijlage 2: Signalenlijst	19
Bijlage 3: Aandachtspunten voor een gesprek met het kind	21
Bijlage 4: Aandachtspunten voor een gesprek met ouders	22
Bijlage 5: Hoe vertel je ouders dat je jouw vermoeden van kindermishandeling bij het AMK meldt?	24
Bijlage 6: Telefoonnummers en websites	25

Inleiding

Kinderen zijn helaas veel te vaak het slachtoffer van huiselijk geweld. Per jaar zijn meer dan 100.000 kinderen getuige van huiselijk geweld. Ze voelen de spanning, horen de kreten, zien de verwondingen. Kinderen die thuis getuige zijn van geweld lopen ernstige psychische schade op. Van deze kinderen raakt 40% tot 60% getraumatiseerd doordat zij getuige zijn van de mishandeling tussen hun ouders. Naar schatting is tussen de 30% en 40% van deze kinderen zelf tevens slachtoffer, omdat zij ook mishandeld worden of omdat zij tussenbeide springen. Daarnaast zijn naar schatting 80.000 kinderen per jaar slachtoffer van andere vormen van kindermishandeling. Nog geen 20.000 kinderen worden hiervan gemeld bij het Advies- en Meldpunt Kindermishandeling. Daarnaast overlijden er tenminste 50 kinderen per jaar aan kindermishandeling. De genoemde cijfers tonen aan dat er vanuit vele organisaties continue uitgebreide aandacht voor dit probleem nodig is. Dat geldt zeker ook voor preventie en signalering in een vroeg stadium.

Scholen zijn bij uitstek plaatsen waar (een vermoeden van) huiselijk geweld en kindermishandeling gesignaleerd kan worden. Leerkrachten brengen veel tijd met de kinderen door, hebben een vertrouwensrelatie met hen opgebouwd en kunnen een belangrijke signaalfunctie vervullen. In de praktijk blijkt dat het omgaan met signalen die kunnen wijzen op huiselijk geweld onzekerheid teweegbrengt.

- Het **protocol** biedt een **structuur** aan en geeft handvatten hoe gehandeld kan worden bij een vermoeden van huiselijk geweld en kindermishandeling.
- Het protocol is gebaseerd op en onderschrijft de uitgangspunten van de meldcode kindermishandeling (Regio Raak Westelijke Mijnstreek, oktober 2004).
- Het **doel** van dit protocol is: een vermoeden van huiselijk geweld bespreekbaar maken en de signalen doorgeven voor eventuele verdere hulp.
- De **taak** van de school met betrekking tot kindermishandeling en huiselijk geweld, waarbij de oorzaak buiten de school ligt, is het signaleren en het aankaarten ervan bij de verantwoordelijke instanties. De school is niet verantwoordelijk voor de verandering van de situatie of voor de hulpverlening.
- Het is belangrijk voortdurend aandacht te besteden aan de **deskundigheid** van medewerkers, door middel van bijscholing en training.
- **Evaluatie** van het protocol dient jaarlijks te gebeuren binnen eigen instelling/bestuur, bijvoorbeeld door het in team te bespreken.

Huiselijk geweld en kindermishandeling

Huiselijk Geweld

Onder huiselijk geweld wordt het volgende verstaan:

'Huiselijk geweld is geweld dat door iemand uit de huiselijke kring van het slachtoffer is gepleegd. Geweld betekent in dit verband aantasting van de persoonlijke integriteit. Onderscheid wordt gemaakt tussen geestelijk en lichamelijk geweld (waaronder seksueel geweld)'.

Bron: Nota Privé Geweld – Publieke Zaak. Een nota over de gezamenlijke aanpak van huiselijk geweld, 2002

In dit protocol gaat het om huiselijk geweld, waarbij kinderen en jongeren betrokken zijn. Dit betekent, dat de meest voorkomende signalen betrekking zullen hebben op het getuige zijn van geweld en het slachtoffer zijn van kindermishandeling. Kinderen die opgroeien in een gewelddadig gezin voelen de spanning, horen de kreten, zien de verwondingen, willen tussenbeide springen en kunnen daardoor ernstige psychische schade oplopen. Naast het getuige zijn van geweld in de thuissituatie kunnen kinderen ook zelf het slachtoffer zijn van het geweld. De volgende vormen van mishandeling worden kort toegelicht.

Vormen van mishandeling

lichamelijke mishandeling:

het kind wordt geslagen, geschopt, geknepen, gebrand en dergelijke;

psychische mishandeling:

het kind wordt afgewezen, geterroriseerd, aangezet tot afwijkend en/of anti-sociaal gedrag, gepest, getreiterd, gekleineerd; aan het kind worden extreem hoge eisen gesteld, een juiste vorm van onderwijs wordt onthouden;

seksuele mishandeling:

het kind wordt gedwongen seksuele handelingen te ondergaan, seksuele handelingen uit te voeren, getuige te zijn van seksuele handelingen van anderen of wordt gedwongen te kijken naar pornografisch materiaal;

lichamelijke verwaarlozing:

het kind wordt (medische) verzorging en/of veiligheid onthouden, het kind krijgt onvoldoende voedsel en kleding;

psychische verwaarlozing:

het kind wordt geestelijk verwaarloosd, geïsoleerd, genegeerd; koestering wordt onthouden en er is nooit aandacht of tijd voor het kind.

Vaak komen verschillende vormen van mishandeling tegelijkertijd voor.

Kindermishandeling is:

- elke vorm van, voor de minderjarige, bedreigende of gewelddadige interactie van fysieke, psychische of seksuele aard,
- die de ouders of andere personen ten opzichte van wie de minderjarige in een relatie van afhankelijkheid of onvrijheid staat, actief of passief, opdringen
- waardoor ernstige schade wordt berokkend of dreigt te worden berokkend aan de minderjarige in de vorm van fysiek of psychisch letsel (Wet op de jeugdzorg, 2005).

Stroomdiagram 'Vermoeden huiselijk geweld/kindermishandeling'

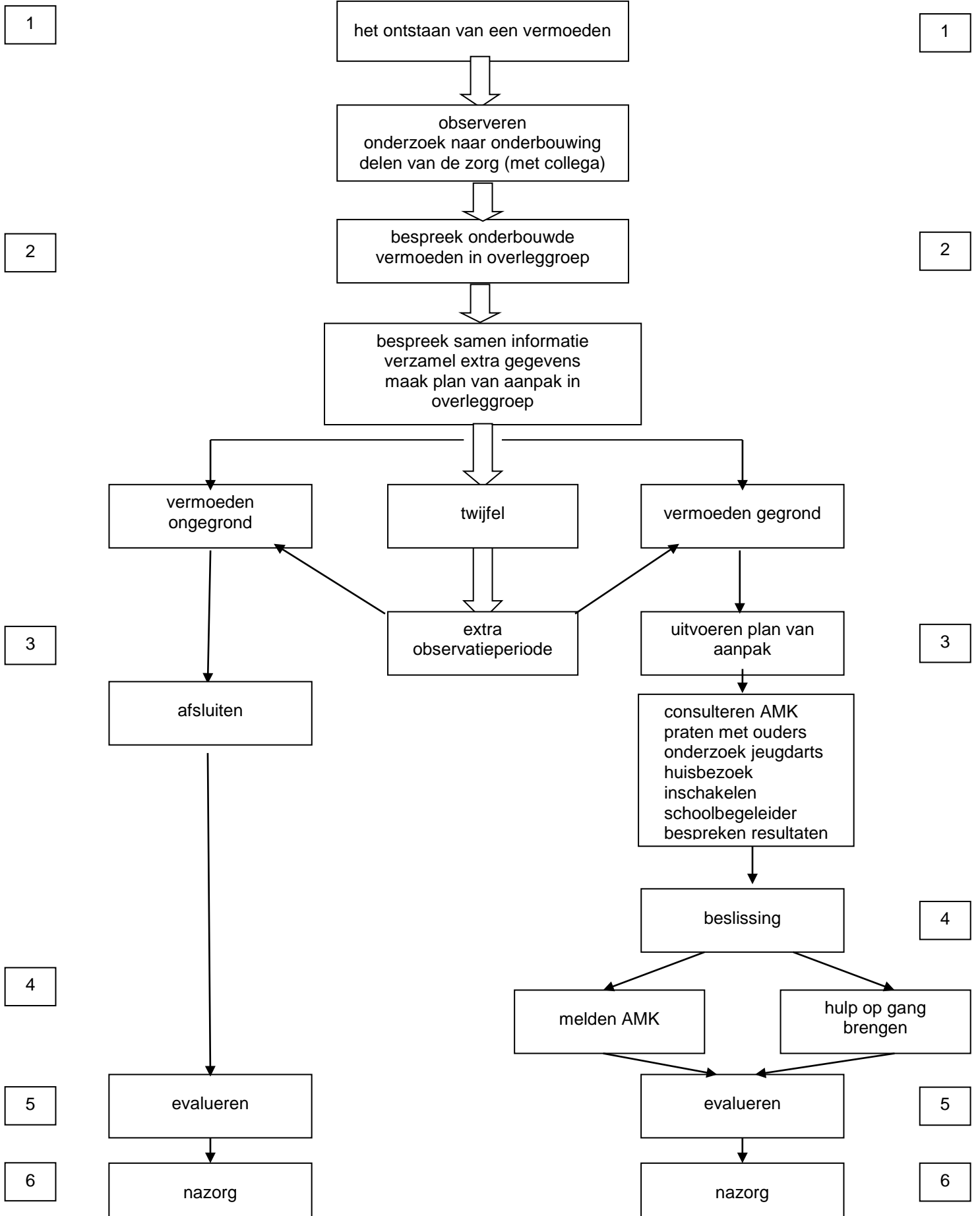

Stappenplan: Vermoeden huiselijk geweld/kindermishandeling

	Fase	Verantwoordelijk voor uitvoering	Tijdpad*
vermoeden	Fase 1: de leerkracht heeft een vermoeden <ul style="list-style-type: none"> ▪ observeren ▪ onderzoek naar onderbouwing ▪ delen van de zorg 	leerkracht	14 dagen
overleg	Fase 2: de leerkracht bespreekt vermoeden in een overleggroep** <ul style="list-style-type: none"> ▪ bespreken informatie ▪ (eventueel) extra gegevens ▪ plan van aanpak maken 	overleggroep/coördinator	14 dagen
plan	Fase 3: uitvoeren plan van aanpak Mogelijke stappen: <ul style="list-style-type: none"> ▪ advies vragen AMK ▪ gesprek met ouders ▪ onderzoek jeugdarts ▪ huisbezoek ▪ inschakelen schoolbegeleider ▪ bespreken van resultaten 	overleggroep/coördinator	14 dagen
beslissing	Fase 4: beslissing Mogelijke stappen: <ul style="list-style-type: none"> ▪ hulp op gang brengen ▪ melden bij AMK ▪ in crisissituaties melden bij de politie of Raad voor de kindbescherming 	directie, na melding verantwoordelijkheid bij AMK	7 dagen
evaluatie	Fase 5: evaluatie <ul style="list-style-type: none"> ▪ de overleggroep evalueert en stelt zonodig bij 	overleggroep/coördinator	14 dagen
nazorg	Fase 6: nazorg <ul style="list-style-type: none"> ▪ blijf het kind volgen ▪ blijf in gesprek met de ouder(s) ▪ eventueel overleggroep bijeenroepen 	overleggroep/coördinator	4 maanden

* gekozen tijdpad is een richtlijn, het is uiteraard altijd nodig zo snel mogelijk te handelen

** indien aanwezig kan dit het (extern) zorgteam van de school zijn

NB. Elke persoon houdt op elk moment de mogelijkheid en de verantwoordelijkheid om contact op te nemen met Advies- en Meldpunt Kindermishandeling voor advies, consultatie of het doen van een melding.

Fase 1: De leerkracht heeft een vermoeden

De bron van het vermoeden van kindermishandeling en huiselijk geweld kan zijn:

- a. u heeft een vermoeden;
- b. iemand (bijvoorbeeld een ander kind) vertelt u een zorgwekkend verhaal over een kind uit uw klas;
- c. een kind neemt u in vertrouwen over de eigen situatie.

Ad a/b.

Als u het vermoeden heeft, of een ander vertelt u een zorgwekkend verhaal over een kind uit uw klas, dan:

- **observeert** u het kind gedurende een aantal dagen heel goed, let hierbij op opvallend gedrag of opmerkelijke lichamelijke signalen. Kijk ook goed naar de ouder-kind relatie (zie bijlage 2: signalenlijst);
- **noteert** u wat u aan signalen bij de leerling opmerkt. Dit worden uw persoonlijke aantekeningen (zie observatiepunten in bijlage 1);
- **overlegt** u met mensen die u **informatie** kunnen geven over het kind of de thuissituatie, zoals een collega, een andere leerkracht die het kind of het gezin kent, of de leerkracht die een broertje of zusje in de klas heeft, de contactpersoon van de school, de JGZ-medewerker (jeugdverpleegkundige of jeugdarts) of de schoolmaatschappelijk werker. U kunt ook de interne leerlingbegeleider of contactpersoon vragen mee te observeren;
- blijft u aan de **vertrouwensrelatie** met het kind bouwen;
- bepaalt u een **tijdslimiet** voor deze fase (ongeveer 14 dagen).

Ad c.

Als een kind u in vertrouwen neemt, dan:

- **luistert** u rustig naar hetgeen het kind u te vertellen heeft en reageert u niet al te emotioneel of paniekerig. U neemt het kind serieus en spreekt uw zorgen uit;
- **noteert** u wat het kind verteld heeft. Dit worden uw persoonlijke aantekeningen;
- houdt u **contact** met het kind en vraagt ook wat het kind zelf zou willen;
- zie verder ad a/b.

Aan het einde van deze fase besluit u:

1. Het vermoeden is onterecht / ongegrond

Er is een andere reden voor het gesignaleerde gedrag. Zoek uit wat er wel aan de hand is en blijf alert.

2. Er is twijfel over / geen bevestiging van het vermoeden

U blijft nauwkeurig registreren wat u bij het kind opvalt of wat u verteld wordt. Na twee maanden bekijkt u uw aantekeningen opnieuw en wordt het kind opnieuw besproken.

3. Het vermoeden wordt bevestigd of versterkt

Dit wordt ingebracht in de overleggroep (fase 2).

Aanbevelingen fase 1: De leerkracht heeft een vermoeden

- *Vertrouw op uw intuïtie en houd dat niet voor uzelf: praat erover. U heeft tenslotte niet voor niets een niet-pluis gevoel.*
- *Ga niet overhaast te werk. Wie iets wil bereiken moet zorgvuldig handelen. Betrek anderen tijdig en niet pas dan, wanneer het voor u 'zo niet langer kan': dan bent u te lang zelf bezig geweest en geeft u anderen niet de tijd rustig aan het werk te gaan.*
- *Accepteer kindermishandeling en huiselijk geweld als één van de vele mogelijke oorzaken van onverklaarbaar/opvallend gedrag van een kind. Probeer in deze fase het beeld completer te krijgen. Speel geen politieagent: het is niet de taak van de leerkracht om spoorwerk naar de dader te doen. Ga uit van een patroon aan signalen, uitgezonden door het kind of door een derde. Blijf (het gedrag van) het kind aandachtig volgen, dat wil zeggen observeren en noteren wat je ziet en hoort, maar voorkom een uitzonderingspositie van het kind.*
- *Ga zorgvuldig om met de privacy van het kind en van de ouders.*
- *Indien een kind u in vertrouwen neemt, beloof dan nooit aan het kind absolute geheimhouding. Beloof dat u geen volgende stap zult nemen zonder dat met het kind besproken te hebben. Steun het kind in het feit dat het zijn geheim verteld heeft. U kunt in dit gesprek doorvragen of het kind zich veilig voelt en of het zelf ook geslagen wordt. Maak eventueel met het kind een veiligheidsplan. Daarin is opgenomen hoe het kind zich het beste in veiligheid kan brengen (bijvoorbeeld naar kamer gaan, naar vriendje etc.)*
- *Het Advies- en Meldpunt Kindermishandeling (AMK) is de centrale instantie voor het vragen van advies over of het melden van kindermishandeling. Het AMK Zuid-Limburg is bereikbaar via het landelijke telefoonnummer: 0900 - 123 123 0 (€ 0,05 per minuut). U wordt automatisch doorgeschakeld naar het AMK in uw regio.
In sommige plaatsen is er een speciaal steun- of meldpunt huiselijk geweld opgericht. Hier kan men ook terecht voor advies en melding. In crisissituaties is het ook mogelijk te melden bij de politie of de Raad voor de Kinderbescherming (via AMK of Bureau Jeugdzorg).*
- *Het vertrekpunt van uw inzet blijft de zorg die u, met de ouders, voor het kind hebt.*

Fase 2: De leerkracht bespreekt vermoeden in een overleggroep

- U, de leerkracht, neemt initiatief en roept de volgende personen bijeen (= overleggroep):
 - de schoolleiding en/of de benoemde contactpersoon;
 - de intern begeleider;
 - de JGZ-medewerker (jeugdverpleegkundige of jeugdarts);
 - de schoolmaatschappelijk werker.
- Eén persoon (coördinator) is verantwoordelijk voor de **coördinatie** en de **voortgang**; bij voorkeur is dit niet de leerkracht, maar de intern begeleider of contactpersoon.
- U kunt gebruik maken van de gestelde vragen op het observatieformulier (zie bijlage 1).
- Indien nodig overlegt u of iemand anders uit de overleggroep met het Advies- en Meldpunt Kindermishandeling (AMK). Dit kan anoniem. U kunt tijdens dit gesprek tips vragen voor vervolgstappen.
- De overleggroep bekijkt welke gegevens over dit kind beschikbaar zijn; dit wordt ook vastgelegd. Maak hierbij onderscheid tussen objectieve en subjectieve gegevens. Wees zorgvuldig met informatie van derden.
- De coördinator let ook op de **tijd** en stelt een **tijdslimiet** voor deze fase.

Aan het eind van deze fase besluit u:

- Als de overleggroep **geen bevestiging** van het vermoeden heeft, maar het gedrag heeft bijvoorbeeld een andere oorzaak, dan:
 - blijven u en de JGZ-medewerker alert;
 - blijft u bouwen aan de vertrouwensrelatie met het kind;
 - noteren u en de JGZ-medewerker in hun agenda dat ze na een bepaalde periode nog eens samen overleggen over het gedrag of lichamelijke gesteldheid van het kind.
- Indien u twijfelt of er bestaat een **redelijk vermoeden** van huiselijk geweld/ kindermishandeling, dan maakt de overleggroep een **plan van aanpak** (zie voor mogelijke stappen fase 3).

Aanbevelingen fase 2: De leerkracht bespreekt vermoeden in een overleggroep

- *Bij het vormen van een overleggroep kan ook gedacht worden aan andere disciplines, werkzaam binnen het schoolsysteem, die zich met leerlingen bezighouden. Het kan praktisch zijn een vaste overleggroep te vormen, waarin vertegenwoordigd zijn: de directie, de intern begeleider, de leerkracht, de contactpersoon, de jeugdverpleegkundige of jeugdarts van de GGD en de schoolmaatschappelijk werker.*
- *Zodra een overleggroep is gevormd, draag je samen de verantwoordelijkheid. Het is dan ook heel belangrijk steeds te overleggen voordat er iets wordt ondernomen.*
- *Privacy:
Persoonlijke werkaantekeningen zijn geen onderdeel van het dossier en niet ter inzage voor ouders. Het is daarom belangrijk zeer zorgvuldig om te gaan met deze werkaantekeningen. Zet deze niet op naam. Zodra het mogelijk is vernietigt u ze.*
- *De taak van de school met betrekking tot huiselijk geweld/ kindermishandeling is het signaleren en het aankaarten ervan bij de ouders en bij de verantwoordelijke instanties. De school is **niet** verantwoordelijk voor de verandering van de situatie of voor de hulpverlening.*

Fase 3: Uitvoeren plan van aanpak

In fase 2 is besloten tot een **plan van aanpak**. Mogelijke stappen zijn:

- a** een advies- of consultvraag bij het AMK;
- b** een gesprek met de ouders;
- c** de jeugdarts roept het kind op voor onderzoek;
- d** een huisbezoek door jeugdverpleegkundige of schoolmaatschappelijk werker;
- e** het inschakelen van een intern begeleider;
- f** resultaten van a t/m e bespreken in de overleggroep.

Ad a Een consultatie bij het AMK

- iemand van de overleggroep spreekt met het AMK;
- deze geeft advies over de verdere stappen die genomen kunnen worden;
- de resultaten van het gesprek met het AMK worden doorgesproken in de overleggroep. Naar aanleiding hiervan wordt het plan van aanpak eventueel bijgesteld.

Ad b Een gesprek met de ouders

- overleg binnen de overleggroep, welke persoon het beste met de ouders kan spreken. Uit ervaring blijkt dat bij allochtone ouders, degene die het kind het beste kent (meestal de leerkracht), de beste ingang heeft;
- bereid het gesprek goed voor in de overleggroep (zie aanbevelingen);
- voer het gesprek bij voorkeur nooit alleen;
- overleg na afloop van het gesprek in de overleggroep over verdere stappen.

Ad c De jeugdarts roept het kind op voor onderzoek

- de jeugdarts kan een kind oproepen voor onderzoek, nadat de school de zorgen heeft besproken met de ouders;
- de jeugdarts onderzoekt de leerling en spreekt met de ouders;
- de resultaten worden in de overleggroep ingebracht voor zover ze betrekking hebben op het vermoeden van huiselijk geweld/ kindermishandeling, rekening houdend met de privacy van het kind.

Ad d Een huisbezoek

- de jeugdverpleegkundige van de GGD of een schoolmaatschappelijk werker kunnen het gezin thuis bezoeken;
- in de overleggroep wordt verslag gedaan van het huisbezoek.

Ad e Het inschakelen van de intern begeleider

- de intern begeleider probeert te achterhalen of er sprake is van cognitieve of emotionele problematiek;
- de resultaten worden ingebracht in de overleggroep.

Ad f Resultaten bespreken

- analyse van de waarnemingen;
- verzamelen van feitelijke informatie;
- beeld van de verzorgingssituatie van het kind;
- draaglast/ draagkracht van de ouders.

Aanbevelingen fase 3: Uitvoeren plan van aanpak

- *Als het kind met u gesproken heeft, praat dan niet met de ouders zonder het kind daarvan in kennis te stellen. Afhankelijk van de leeftijd kan je met het kind afspreken wat je wel en niet met ouders bespreekt.*
- *Bepaal voor u het gesprek gaat voeren met de ouders, wat het doel van uw gesprek is. Het doel van het gesprek kan bijvoorbeeld zijn om na te gaan of de ouders uw zorgen herkennen. Vaak is uw zorg delen met de ouders de beste ingang: blijf bij welk concreet gedrag u ziet bij het kind, herkennen ouders de signalen van hun kind ook in de thuissituatie? Bespreek niet uw vermoedens, maar uw zorgen en geef aan dat u hierbij allebei een verantwoordelijkheid kent. Stel open vragen en zeg dat u op zoek bent naar de oorzaak/ de aanleiding van het voor het kind ongewone gedrag. Spreek af welke vervolgacties worden ondernomen, b.v de leerkracht zal er binnen de school met intern begeleider over spreken.*
- *Praten met de ouders kan vele gevolgen hebben. Zo kan door een gesprek een deel van de vermoedens onterecht blijken. Ook voelen sommige ouders zich al geholpen als u hun zorg blijkt te delen en u de problemen bespreekbaar hebt gemaakt. Maar uw vermoeden kan ook worden gesterkt. Onderbouwing van uw vermoeden en het delen van uw zorgen in de overleggroep zijn dan de volgende stappen.*
- *Ouders kunnen het gesprek zien als bewijs van de loslippigheid van hun kind en van uw bemoeizucht.*
- *Wanneer u zich afvraagt hoe u het beste een gesprek met de ouders kan voeren is het altijd mogelijk advies te vragen bij het AMK.*
- *Huisbezoeken bieden goede mogelijkheden om het samenspel tussen ouders en kinderen te observeren.*
- *Zorg ervoor dat ouders met slechts 1 of hooguit 2 personen uit uw school te maken krijgen gezien de vertrouwensrelatie die tot stand dient te komen.*
- *Vanzelfsprekend heeft het betreffende kind behoefte aan steun en hulp. Bekijk wie het kind het beste ondersteuning kan bieden.*

De beoordeling van de resultaten zal tot een **beslissing** moeten leiden:

- 1. Er is geen sprake van kindermishandeling en huiselijk geweld:**
 - er vindt geen verdere actie plaats (zie fase 6); Sluit het traject af met fase 5 evaluatie,
 - eventueel benodigde andere ondersteuning van het kind en/of het gezin vindt plaats
 - binnen de op school afgesproken zorgstructuur.
- 2. Er bestaat twijfel over (het vermoeden van) kindermishandeling en huiselijk geweld:**

er kan nu tot een extra observatie periode besloten worden, het verdient de voorkeur af te spreken wat er geobserveerd gaat worden en hoe lang (zie fase 6);
- 3. Er bestaat geground vermoeden of zekerheid over kindermishandeling en huiselijk geweld:**

zie fase 4.

Fase 4: Beslissing

- **Hulp aan ouders**

Als ouders het probleem onderkennen en mee willen werken aan verandering van hun situatie, kan de overleggroep adviezen geven en doorverwijzen naar instanties voor hulpverlening. Het is daarom belangrijk dat men kennis heeft van de sociale kaart in de omgeving.

- **Melding bij Advies- en Meldpunt Kindermishandeling (AMK)**

Als het vermoeden gegrond is en de zorg over het kind blijft bestaan, dan is de enige mogelijkheid een melding te doen bij het AMK, ook voor registratiedoeleinden en dossiervorming. Dat kan de directeur, de leerkracht, de intern begeleider, de jeugdarts of de jeugdverpleegkundige van de JGZ doen. Bespreek in de overleggroep wie gaat melden.

- Na de melding ligt de verantwoordelijkheid voor het op gang brengen van hulpverlening mede bij het AMK. De melder wordt op de hoogte gesteld van stappen die gezet worden met inachtneming van de privacy van het gezin. Het gaat hier om vrijwillige hulpverlening. Als dat niet lukt, terwijl de situatie ernstig blijft, dan zal het AMK de Raad voor de Kinderbescherming inschakelen.

- Uitsluitend in een crisissituatie/ levensbedreigende situatie voor het kind kan men direct melden bij de politie en via het AMK of BJZ bij de Raad voor de Kinderbescherming. Een melding bij de Raad kan **niet** anoniem.

Aanbevelingen fase 4: Beslissing

- *Als ouders zelf hulp willen, dan zullen de ouders in het algemeen door de leerkracht naar BJJ worden verwezen.*
- *Voor elke zaak rondom een vermoeden van huiselijk geweld/ kindermishandeling kan advies/ consult worden gevraagd bij het AMK zonder de naam van het kind en/ of ouder te noemen.*
- *Wanneer een vermoeden van kindermishandeling gemeld wordt bij het AMK, moet men rekening houden met de tijd die het AMK nodig heeft om informatie te verzamelen en mensen te mobiliseren.*
- *Soms moet men bij een zaak wachten op een gunstig moment om in te kunnen grijpen of om iets in beweging te kunnen zetten. Melden bij het AMK maakt de kans dat dit lukt groter.*
- *Bij de politie is melding mogelijk, wanneer men aangifte wil doen omdat het een strafbaar feit betreft. Dit kan niet anoniem. De politie doet aan opsporing en start een strafrechtelijk onderzoek.*

Fase 5: Evaluatie

- De overleggroep evalueert datgene wat er is gebeurd en de procedures die zijn gevolgd.
- Zonodig wordt de zaak ook doorgesproken met andere betrokkenen, zoals interne en externe betrokkenen.
- Zonodig worden verbeteringen in afspraken en/of procedures aangebracht.
- Besluit welke informatie in het leerling-dossier wordt vastgelegd. Ouders hebben recht op inzage in het kinddossier.

Fase 6: Nazorg

Leerling/ouders:

- Los van de gekozen weg, blijft de leerkracht zeker vier maanden na evaluatie het gedrag van het kind nauwkeurig volgen;
- Blijf het kind steunen;
- Blijf in gesprek met de ouder(s).
- Indien er aanleiding toe is, roept de leerkracht de overleggroep opnieuw bij elkaar (fase 2);
- Bij blijvende twijfel wordt bij het AMK gemeld;
- Als gebleken is dat het vermoeden niet gegrond was, kunnen de werkaantekeningen worden vernietigd en kan het dossier met betrekking tot dit kind afgesloten worden.

Betrokken leerkracht/overleggroep:

- De zorgen rondom een leerling kunnen bij de leerkracht/overleggroep allerlei twijfels en gevoelens losgemaakt hebben. Het is van belang dat er ook nazorg voor hen beschikbaar is.

Aanbevelingen fase 5: Evaluatie

- *Leg op schrift vast hoe er gewerkt is. (stappen, acties, besluiten).*
- *Het is van belang op van tevoren vastgestelde tijdstippen met direct betrokkenen een tussentijdse evaluatiebijeenkomst te plannen.*
- *Het bieden van permanente educatie en het regelmatig opfrissen van kennis, kunde en houding is van groot belang en noodzakelijk om goed om te kunnen gaan met signalen van huiselijk geweld/kindermishandeling.*

Aanbevelingen fase 6: Nazorg

- *Het belang van het bieden van ondersteuning aan het kind moet niet onderschat worden. Veel mensen die in hun jeugd mishandeld of misbruikt zijn, hebben het gered doordat andere volwassenen zich om hen bekommerden.*
- *Sta open voor ondersteuning om uw eigen machteloosheid en teleurstellingen te hanteren wanneer onverhoopt toch blijkt dat de hulpverlening anders verloopt dan u had gedacht.*
- *In het kader van nazorg voor de leerkracht heeft de school de taak om te zorgen voor een veilige werkplek (arbo-wet).*

Bijlage 1: Observatieformulier

Bij een vermoeden van kindermishandeling ga je eerst deze vragenlijst na om erachter te komen of je ongerustheid of zorg gegrond is.

Vragen	Antwoorden
Jongen/meisje	
Geboortedatum	
Groep	
Naam leerkracht / intern begeleider	
Sinds wanneer is het kind op school?	
Sinds wanneer vertoont het kind opvallend gedrag?	
Beschrijf het opvallende gedrag:	
Is er de laatste tijd iets in het gedrag of in de situatie van het kind veranderd?	
Hoe is het contact met andere kinderen in de groep?	
Hoe is het contact met leerkrachten/volwassenen?	
Hoe is de uiterlijke verzorging van het kind?	
Hoe is de algehele ontwikkeling van het kind (verstandelijk, sociaal, motorisch)?	
Hoe is het contact tussen kind en ouders?	
Hoe is het contact tussen ouders en leerkracht/school?	
Zijn er bijzonderheden over het gezin te melden? Vermeld indien mogelijk ook de bron.	
Wat is bekend over eventuele broertjes en zusjes?	
Zijn er opvallende veranderingen in de schoolresultaten?	

Volgens de Wet op de Persoonsregistraties hebben ouders het recht op inzage en correctie in het dossier van hun kind. Daarom dienen gegevens in het dossier zorgvuldig en zo objectief mogelijk te worden beschreven. Persoonlijke werkaantekeningen zijn geen onderdeel van het dossier en niet ter inzage voor ouders. Het is daarom belangrijk zeer zorgvuldig om te gaan met deze werkaantekeningen. Zet deze niet op naam. Zodra het mogelijk is vernietigt u ze.

Bijlage 2: Signalen huiselijk geweld / kindermishandeling (4-12 jaar)

Als kinderen mishandeld, verwaarloosd en/of misbruikt worden, kunnen ze signalen uitzenden. Het gebruik van een signalenlijst kan zinvol zijn, maar biedt ook een zekere mate van schijnzekerheid. De meeste signalen zijn namelijk stress-indicatoren, die aangeven dat er iets met het kind aan de hand is. Dit kan ook iets anders zijn dan kindermishandeling (chtscheiding, overlijden van een familielid, enz.). Hoe meer signalen van deze lijst een kind te zien geeft, hoe groter de kans dat er sprake zou kunnen zijn van kindermishandeling.

Het is niet de bedoeling om aan de hand van een signalenlijst het 'bewijs' te leveren van de mishandeling. Het is wel mogelijk om een vermoeden van mishandeling meer te onderbouwen naarmate er meer signalen uit deze lijst geconstateerd worden. Een goed beargumenteerd vermoeden is voldoende om in actie te komen!

De signalen die in deze lijst vermeld worden, hebben betrekking op alle vormen van mishandeling. Om een duidelijk beeld te krijgen van wat er aan de hand zou kunnen zijn, is het van belang de hele context van het gezin erbij te betrekken. Daarom worden ook een aantal signalen van ouders en gezin genoemd.

Onderstaande lijst is niet volledig. Het is belangrijk om op uw intuïtie te durven vertrouwen.

1. Lichamelijke signalen

- wit gezicht (slaaptekort)
- hoofdpijn, (onder)buikpijn
- blauwe plekken, schaafplekken, brandwonden, gebroken ledematen
- slecht verzorgd er uit zien
- geslachtsziekte
- jeuk of infectie bij vagina en anus
- urineweginfecties
- vermageren of dikker worden
- pijn in bovenbenen, samengeknepen bovenbenen
- houterige lichaamsbeweging
- niet zindelijk (urine/ontlasting)
- zwangerschap
- lichamelijk letsel
- achterblijven in taal-, spraak-, motorische, emotionele en/of cognitieve ontwikkeling

2. Gedragssignalen

- somber, lusteloos, in zichzelf gekeerd
- eetproblemen
- slaapstoornissen
- schrikken bij aanraking
- hyperactief
- agressief
- plotselinge gedragsverandering (stiller, extra druk, stoer, agressief)
- vastklampen of abnormaal afstand houden
- isolement tegenover leeftijdgenoten
- zelfvernietigend gedrag (bv. haren uittrekken, praten over dood willen, suicidepoging)
- geheugen en concentratiestoornissen
- achteruitgang van leerprestaties
- overijverig
- zich aanpassen aan ieders verwachtingen, geen eigen initiatief
- extreem zorgzaam en verantwoordelijk gedrag
- verstandelijk reageren, gevoelens niet tonen (ouwelijk gedrag)
- geseksualiseerd ("verleiden") gedrag, seksueel getint taalgebruik
- opvallend grote kennis over seksualiteit (niet passend bij de leeftijd)
- verhalen of dromen over seksueel misbruik, soms in tekeningen
- geen spontaan bewegingsspel
- moeite met uitkleden voor gymles of niet meedoen met gym
- spijbelen, weglopen van huis
- stelen, brandstichting
- verslaving aan alcohol of drugs

3. Kenmerken ouders/gezin

- ouder troost kind niet bij huilen
- ouder klaagt overmatig over het kind, toont weinig belangstelling
- ouder heeft irreële verwachtingen ten aanzien van het kind
- ouder is zelf mishandeld of heeft psychiatrische- of verslavingsproblemen
- ouder gaat steeds naar andere artsen/ziekenhuizen ('shopping')
- ouder komt afspraken niet na
- kind opeens van school halen
- aangeven het bijna niet meer aan te kunnen
- 'multi-problem' gezin
- ouder die er alleen voorstaat
- regelmatig wisselende samenstelling van gezin
- isolement
- vaak verhuizen
- sociaal-economische problemen: werkloosheid, slechte behuizing, migratie, etc.
- veel ziekte in het gezin
- geweld wordt gezien als middel om problemen op te lossen

4. Signalen die specifiek zijn voor kinderen die getuige zijn van huiselijk geweld

- agressie: kopiëren van gewelddadig gedrag van vader (sommige jongeren, m.n. jongens kopiëren hun vaders gedrag door hun moeder of jongere broertjes/zusjes te slaan), agressie naar medeleerlingen, leeftijdgenoten, agressie en wreedheid naar dieren
- alcohol- of drugsgebruik
- opstandigheid, angst, depressie
- negatief zelfbeeld
- passiviteit en teruggetrokkenheid, verlegenheid
- gebrek aan energie voor schoolactiviteiten
- zichzelf beschuldigen
- suicidaliteit
- sociaal isolement: proberen thuissituatie geheim te houden en ondertussen aansluiting te vinden met leeftijdgenoten (zonder ze mee naar huis te nemen)
- gebrek aan sociale vaardigheden
- vaak wordt de verkeerde diagnose ADHD gesteld

Bijlage 3: Aandachtspunten voor een gesprek met het kind

Een gesprek met het kind kan mogelijk extra informatie bieden over de situatie waarin het kind zich bevindt. Vanaf het moment dat een kind een gesprek kan voeren, kun je in het gewone contact met het kind belangstellende vragen stellen die je mogelijk extra informatie verschaffen. Denk aan vragen als: Hoe gaat het met...? Wat heb je gisteren gedaan? Wat is er gebeurd? Wat heb je getekend? Waar heb je pijn? Ook kan je meegaan in het spel van het kind en vragen wat er gebeurt.

Houd tijdens een gesprek rekening met de leeftijd en ontwikkelingsfase van het kind.

Het is niet de bedoeling dat het kind ondervraagd wordt. Een gesprek met het kind heeft aanvullende informatie dan wel steunend contact tot doel, en mag niet in de plaats van het contact met de ouders komen.

Naast het contact met het kind is het zeer belangrijk om met een open houding het contact met ouders aan te gaan.

Tips voor het gesprek:

- Bepaal van tevoren het doel van het gesprek.
- Voer het gesprek met een open houding.
- Sluit aan bij waar het kind op dat moment mee bezig is, bijvoorbeeld spel, een tekening of knutselen.
- Ga op dezelfde ooghoogte zitten als het kind en kies een rustig moment uit.
- Steun het kind en stel het op zijn gemak.
- Gebruik korte zinnen.
- Vraag belangstellend en betrokken, maar vul het verhaal niet in voor het kind.
- Begin met open vragen (**Wat** is er gebeurd? **Wanneer** is het gebeurd? **Waar** heb je pijn? **Wie** heeft dat gedaan?) en wissel deze af met gesloten vragen (**Ben je** gevallen? **Heb je** pijn? **Ging je** huilen? **Vond je** dat leuk of niet leuk?).
- Stel geen waarom-vragen
- Vraag niet verder, wanneer het kind niets wil of kan vertellen.
- Houd het tempo van het kind aan, niet alles hoeft in één gesprek.
- Laat het kind niet merken dat je van het verhaal schrikt.
- Val de ouders (of andere belangrijke personen voor het kind) niet af, in verband met loyaliteitsgevoelens.
- Geef aan dat je niet geheim kan houden wat het kind vertelt. Leg uit dat je met anderen gaat kijken hoe je het kind het beste kan helpen. Leg het kind uit dat je het op de hoogte houdt van elke stap die jij neemt. Het kind moet nooit zelf de verantwoordelijkheid krijgen in de keuze van de te nemen stappen.
- Vertel het kind dat het heel knap is dat hij/zij het allemaal zo goed kan vertellen.
- Gebruik de woorden van het kind in jouw vragen of samenvatting.
- Vertel het kind dat het niet de enige is die zoiets meemaakt.
- Let tijdens het gesprek goed op de non-verbale signalen van het kind.
- Stop het gesprek wanneer de aandacht bij het kind weg is.

Bijlage 4: Aandachtspunten voor een gesprek met ouders

Zorgen delen

Als je zorg hebt over een kind, bespreek dat dan zo snel mogelijk met ouders. Heb je direct contact met ouders, benoem dan wat je ziet. Voorkom dat er een lijst 'onbesproken zorgen' ligt, waardoor ouders zich afvragen waarom zij niet eerder op de hoogte zijn gesteld. Ouders zijn immers de belangrijkste gesprekspartners en informatiebron.

Het kan heel lastig zijn om met ouders in gesprek te gaan wanneer je vermoedt dat hun kind mishandeld wordt. Toch zal een dergelijk gesprek nodig zijn voor een juiste beeldvorming. In zo'n gesprek kan bijvoorbeeld blijken dat er iets anders aan de hand is. Het kan ook net het duwtje zijn dat ouders nodig hebben om hulp te gaan zoeken. En in situaties waarin ouders terughoudend, defensief of agressief reageren, heb je een reden te meer om je ernstige zorgen te maken.

Daarnaast is het goed om jezelf de vraag te stellen: welke ouder vindt het nu vervelend dat iemand oog heeft voor zijn of haar kind? En houd rekening met het feit dat het kind ook door iemand anders dan de ouders mishandeld kan worden. Probeer in het gesprek met ouders de zorgen die je hebt te delen door naast de ouder te gaan staan in plaats tegenover de ouder.

Wanneer niet gelijk in gesprek met ouders

Wanneer de veiligheid van het kind in het geding is, wanneer je een ernstige vorm van mishandeling vermoedt, bij dreiging of agressie van ouders, wanneer ouders eerder een gesprek geweigerd hebben, wanneer ouders weigeren de nodige hulp te zoeken of dreigen hun kind van de instelling weg te halen of dreigen het contact te beëindigen, overleg dan de situatie eerst met het AMK. Afhankelijk van de gegeven informatie of omstandigheden kan met het AMK nagegaan worden of gespecialiseerde hulpverlening of de politie benaderd dient te worden om een veilige situatie voor een gesprek te creëren.

Vorbereiding van gesprek met ouders

De zorg over het kind kan van dien aard zijn dat een apart oudergesprek nodig is. Bedenk, voordat je hierover een afspraak maakt, samen met de contactpersoon/intern begeleider wat het doel is van het gesprek, wie het gesprek met de ouders gaat voeren en wat je aan ouders vertelt als reden voor het gesprek. Bedenk ook of je het wenselijk of noodzakelijk vindt het gesprek samen met een collega te voeren en of het voor je eigen veiligheid nodig is dat een collega op de hoogte is van het gesprek en in de buurt is. Overweeg van te voren ook waar je het gesprek wilt houden, hoe laat, en of er opvang is voor het kind en eventuele andere kinderen. En beslis of je met beide ouders afspreekt of met één ouder? In sommige organisaties kan het, afhankelijk van je professionele verantwoordelijkheid, wenselijk, of afhankelijk van de leeftijd noodzakelijk, zijn om ook het kind voor (een gedeelte van) het gesprek uit te nodigen.

Wanneer het om ernstige zorgen gaat, die met ouders besproken moeten worden, is het van belang dat de persoon die het gesprek aangaat daarvoor opgeleid is. Bijvoorbeeld een maatschappelijk werker of een beroepskracht die aanvullende training op het gebied van gespreksvaardigheden heeft gevolgd. Voor vragen of meedenken over de voorbereiding of uitvoering van het gesprek, kun je een ervaren collega raadplegen of advies of consult vragen bij het AMK.

In gesprek met ouders

Bespreek in het gesprek met ouders in ieder geval de zorg die je hebt over het kind. Vertel feitelijk wat de zorgen zijn en vraag na of ouders deze zorg herkennen. Vertel ook wat goed gaat met het kind. Houd bij het delen van de zorg rekening met mogelijke reacties van schrik, boosheid of verdriet en wees je ervan bewust dat dit doorgaans normale reacties zijn op een vervelende boodschap. Het is niet makkelijk voor ouders om te horen dat het op sommige gebieden niet goed gaat met hun kind. Voor sommige ouders is het gesprek een opluchting, omdat ze zich erkend voelen in de eigen zorg over hun kind. Kijk tijdens het gesprek wat het verhaal bij ouders losmaakt, hoe ze reageren, of ouders al hulp krijgen en wat er kan gebeuren om de zorg te verminderen. Ga na wat de eigen mogelijkheden voor hulp zijn binnen het sociale netwerk van het gezin, bijvoorbeeld om het gezin te ontlasten. In bijlage 6 van dit protocol staat een aantal organisaties genoemd waar ouders en kind hulp kunnen krijgen. Ouders hebben vaak tijd nodig om over de geuite zorgen na te denken. Het kan zijn dat één gesprek niet voldoende is en dat het belangrijk is met ouders een vervolgspraak te maken, om te bespreken of de zorgelijke situatie inderdaad verandert. Bepaal van tevoren welke hulp je als organisatie aan ouders biedt en voor welke hulp andere instanties zijn. Ga na of de andere instantie een wachtlijst heeft voor de gewenste hulp in deze specifieke situatie. Bereid zonnodig ouders voor op de mogelijkheid

van een wachtlijst en overleg hoe deze periode te overbruggen.

Wanneer ouders weigeren de nodige hulp te zoeken voor hun kind of wanneer ze dreigen hun kind van de instelling weg te halen of bij de instelling weg te gaan, overleg dan de situatie met het AMK. Zie bijlage 5 over hoe je ouders vertelt dat je jouw vermoeden van kindermishandeling bij het AMK meldt.

In sommige situaties zijn ouders wel bereid tot hulp maar kan toch in overleg met het AMK gekozen worden voor een melding bij het AMK, omdat de aard van de problematiek daarnaar vraagt. Bijvoorbeeld bij duidelijke vormen van kindermishandeling, of, omdat onderzoek naar de oorzaken en risicofactoren nodig is.

Tips voor het gesprek met ouders

- Maak het doel van het gesprek duidelijk
- Neem de tijd voor het gesprek, neem de ouders serieus en laat merken dat je bezorgd bent over hun kind.
- Gebruik bij voorkeur niet het woord kindermishandeling
- Vertel de ouders wat er feitelijk is opgevallen aan het kind
- Vraag of ouders de zorg herkennen
- Vraag hoe ouders het kind thuis beleven
- Respecteer de (ervarings-)deskundigheid van ouders m.b.t. hun kind
- Spreek de ouders aan op hun verantwoordelijkheid als opvoeder
- Nodig de ouders uit om te praten door open vragen te stellen (wie, wat, waar, hoe, wanneer..)
- Praat vanuit jezelf (ik zie dat..)
- Wees eerlijk en open, pas op voor vrijblijvendheid
- Vraag hoe ouders de geuite zorgen beleven
- Leg afspraken en besluiten na afloop van het gesprek kort en zakelijk vast en geef de ouders hier een kopie van
- Kies in het gesprek die invalshoek die aansluit bij de specifieke cultuur en gewoonten van een gezin

Wanneer je met ouders jouw zorg over hun kind wilt bespreken, kun je gebruik maken van "hulpzinnen". Hieronder volgen enkele voorbeelden.

Inleidende zinnen:

- Ik wil met u praten over de verandering in het gedrag van uw kind
- Ik maak me zorgen over uw kind, omdat.....
- Er is een verandering ontstaan in de groep, sindsdien is uw kind.....

De werkelijke boodschap:

Vanuit het benoemen van feiten, kan die als volgt luiden:

- Mij valt op.... , het lijkt of.....
- Ik merk, ik hoor, ik zie, ik denk.....,
- Uw kind is de laatste tijd wat stiller (ongeconcentreerder, rumoeriger, drukker, afwezig, verdrietiger, boos, geheimzinniger) en daar maak ik me zorgen over
- Uw kind heeft de laatste tijd wat moeite met andere kinderen, mij valt op...
- Uw kind is de laatste tijd zo afhankelijk en vraagt veel aandacht (heeft moeite met de regels). Hoe ervaart u dat zelf? ... Weet u misschien wat de oorzaak hiervan kan zijn?
- Hoe gaat het bij u thuis?
- Is er iets gaande in de omgeving van uw kind (vriendjes, op straat, familie)
- Het lijkt of uw kind gepest wordt (of uitgescholden/ bang/ straf krijgt/ klem zit/ gedwongen wordt/ niet gelukkig is) en daar last van heeft, wat merkt u daarvan?

Het vervolg:

Ik wil graag nog eens met u praten om te kijken of er verandering in het gedrag van uw kind heeft plaatsgevonden

Tot slot:

- Vraag het AMK om advies of ondersteuning voor gespreksvoering met ouders.
- Kijk of een collega met jou het gesprek wil oefenen.
- In bijlage 5 staan tips over hoe je ouders vertelt dat je jouw zorg om hun kind bij het AMK meldt.

Bijlage 5: Hoe vertel je ouders dat je jouw vermoeden van kindermishandeling bij het AMK meldt?

In sommige situaties is een melding bij het AMK nodig. Bij een open melding, waarin ouders op de hoogte worden gesteld dat de school de melder is, horen de meeste ouders dat liever van de school als van het AMK. Ter bescherming van de I.C.P.'er/leerkracht zal de directeur (daardoor op schoolniveau!) de ouders over de melding informeren.

Hierdoor komt het contact vanuit het AMK minder onverwachts, en hebben ouders niet het gevoel dat je achter hun rug om te werk bent gegaan. De mededeling aan ouders, dat je gaat melden, kan moeilijk zijn. Vaak gaat hier al een proces aan vooraf, zijn er één of meerdere gesprekken geweest en blijken ouders niet of onvoldoende ontvankelijk voor jouw bezorgdheid. Hieronder volgen enkele tips.

Ter voorbereiding

- Overleg met het AMK of jouw zorg over het kind over (vermoedelijke) kindermishandeling als melding kan worden aangenomen.
- Overleg met het AMK of het in die specifieke situatie verstandig en veilig is om ouders zelf te informeren over de melding.
- Overleg met het AMK hoe je ouders kunt informeren over de melding, wie dat gaat doen, wie daarvan binnen de instelling op de hoogte moeten zijn en maak indien gewenst een vervolgspraak met het AMK.

Het gesprek met de ouder(s) over de melding bij het AMK

- Neem de tijd voor het gesprek, wees serieus en laat merken dat je bezorgd bent over hun kind.
- Vat jouw zorg waarbij je denkt aan (vermoedelijke) kindermishandeling zo concreet mogelijk samen voor de ouders.
- Noem ook, indien van toepassing, kort de gesprekken en stappen die je reeds met ouders doorlopen hebt.
- Stel ouders op de hoogte dat je jouw zorg over hun kind waarbij je het vermoeden hebt van kindermishandeling gaat melden bij het AMK, vraag geen toestemming.
- Leg duidelijk uit dat je merkt dat ouders niet dezelfde zorg of oplossing delen als jij (je organisatie) of dat je het nodig vindt dat gespecialiseerde mensen de zorgwekkende situatie onderzoeken.
- Vertel ouders dat je je zodanig (ernstig) zorgen maakt, dat het jouw verantwoordelijkheid is om daarbij de hulp van het AMK in te schakelen.
- Beschrijf het AMK als een instelling waar iedereen die zich zorgen maakt over kinderen en denkt aan (vermoedelijke) kindermishandeling terecht kan.
- Vertel dat je het aan het AMK overlaat om verder in gesprek te gaan over de zorgen.
- Voer het gesprek samen met een andere collega van jouw organisatie.

Bijlage 6: Telefoonnummers en websites

Telefoonnummers:

Advies- en Meldpunt Kindermishandeling:	0900-1231230 (€ 0,05 per minuut)
Steunpunt Huiselijk Geweld:	0900-1262626 (€ 0,05 per minuut)
Alarmnummer:	112
GGD Zuid Limburg:	046-4787200
Partners in Welzijn:	046-4235335
Bureau Jeugdzorg Sittard:	046-4580808
Raad voor de Kinderbescherming:	043-3514300
Prins Claus Centrum:	046-4599393
Kindertelefoon:	0800-0432
Opvoedtelefoon:	0900-8212205
Politie:	0900-8844

Websites:

www.jeugdinformatiewijzer.nl

De jeugdinformatiewijzer geeft inzicht in het complete jeugdzorgaanbod in de provincie Limburg.

www.huiselijkgeweldlimburg.nl

www.amk-nederland.nl

www.kindermishandeling.info