

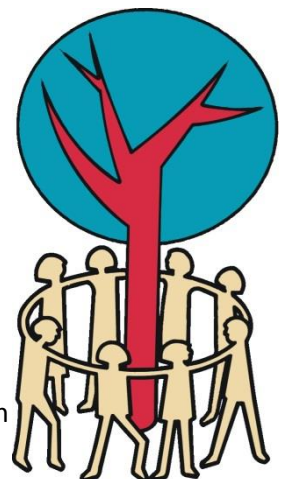

“Meldcode bij signalen van huiselijk geweld en kindermishandeling”

De Ratel



Meldcode kindermishandeling

Lijn 83 conformeert zich aan de code kindermishandeling, zoals die vanaf 01 juli 2013 van kracht is.

Overwegende:

- dat De Ratel verantwoordelijk is voor een goede kwaliteit van onderwijs aan haar leerlingen en dat deze verantwoordelijkheid zeker ook aan de orde is in geval van onderwijs aan leerlingen die (vermoedelijk) te maken hebben met huiselijk geweld of kindermishandeling;
- dat van de beroepskrachten die werkzaam zijn bij Lijn 83 op basis van deze verantwoordelijkheid wordt verwacht dat zij in alle contacten met leerlingen attent zijn op signalen die kunnen duiden op huiselijk geweld of kindermishandeling en dat zij effectief reageren op deze signalen;
- dat De Ratel een meldcode wenst vast te stellen zodat de beroepskrachten die binnen school werkzaam zijn weten welke stappen van hen worden verwacht bij signalen van huiselijk geweld of kindermishandeling;
- dat De Ratel in deze code ook vastlegt op welke wijze zij de beroepskrachten bij deze stappen ondersteunt;
- dat onder huiselijk geweld wordt verstaan: lichamelijk, geestelijk of seksueel geweld, bedreiging daarmee door iemand uit de huiselijke kring, waarbij onder geweld wordt verstaan: de fysieke, seksuele of psychische aantasting van de persoonlijke integriteit van het slachtoffer, daaronder ook begrepen ouderenmishandeling, vrouwelijke genitale verminking, huwelijksdwang en eengerelateerd geweld. Tot de huiselijke kring van het slachtoffer behoren: (ex-) partners gezinsleden, familieleden en huisvrienden;
- dat onder kindermishandeling wordt verstaan: iedere vorm van een voor een minderjarige bedreigende of gewelddadige interactie van fysieke, psychische of seksuele aard, die de ouders of andere personen ten opzichte van wie de minderjarige in een relatie van afhankelijkheid of van onvrijheid staat, actief of passief opdringen, waardoor ernstige schade wordt berokkend, of dreigt te worden berokkend aan de minderjarige in de vorm van fysiek of psychisch letsel, daaronder ook begrepen eengerelateerd geweld, huwelijksdwang, vrouwelijke genitale verminking en het als minderjarige getuige zijn van huiselijk geweld tussen ouders en/of andere huisgenoten;
- dat onder medewerker in deze code wordt verstaan: de medewerker die voor De Ratel werkzaam is en die in dit verband aan leerlingen van de organisatie zorg, begeleiding, onderwijs, of een andere wijze van ondersteuning biedt;
- dat onder leerling in deze code wordt verstaan: iedere persoon aan wie de medewerker zijn professionele diensten verleent.

In aanmerking nemende:

- de Wet bescherming persoonsgegevens;
- de Wet op de jeugdzorg, *alsmede de komende Jeugdwet*;
- de Wet maatschappelijke ondersteuning

Stelt de volgende Meldcode Huiselijk Geweld en Kindermishandeling vast.

Stappenplan bij signalen van huiselijk geweld en kindermishandeling

Meldcode in relatie tot het beroepsgeheim en de meldrechten kindermishandeling en huiselijk geweld

De twee wettelijke meldrechten voor huiselijk geweld en voor kindermishandeling bieden alle medewerkers met een beroepsgeheim of een andere zwijgplicht, het recht om een vermoeden van kindermishandeling of huiselijk geweld te melden, ook als zij daarvoor geen toestemming hebben van de betreffende leerling of ouder. Zie voor de wetteksten artikel 53 lid 3 Wet op de jeugdzorg en artikel 21d lid 3 Wet maatschappelijke ondersteuning. Deze beide wettelijke meldrechten maken een inbreuk mogelijk op het beroepsgeheim van bijvoorbeeld artsen, psychiaters, verpleegkundigen, maatschappelijk werkers, psychologen, pedagogen, verloskundigen en werkers in de jeugdzorg of in de reclassering.

De stappen van de meldcode beschrijven hoe een medewerker met een geheimhoudingsplicht op een zorgvuldige wijze om gaat met deze meldrechten.

Stap 1: In kaart brengen van signalen

Breng de signalen die een vermoeden van huiselijk geweld of kindermishandeling bevestigen of ontkrachten in kaart en leg deze vast. Leg ook de contacten over de signalen vast, evenals de stappen die worden gezet en de besluiten die worden genomen.

Maak bij het signaleren van huiselijk geweld of kindermishandeling gebruik van een signaleringsinstrument (zie bijlage 1).

Alle gegevens die te maken hebben met het signaleren en handelen legt u schriftelijk vast.

- Vermeld altijd datum, plaats, situatie en overige aanwezigen
- Signalen die duidelijk maken welke zorgen u ziet, hoort of ruikt.
- Signalen die een vermoeden van huiselijk geweld of kindermishandeling bevestigen of ontkrachten.
- Contacten over deze signalen.
- Stappen die worden gezet.
- Besluiten die worden genomen.
- Vervolgaantekeningen over het verloop.

Beschrijf uw signalen zo feitelijk mogelijk. Worden ook hypothesen en veronderstellingen vastgelegd, vermeld dan uitdrukkelijk dat het gaat om een hypothese of veronderstelling. Maak een vervolgaantekening als een hypothese of veronderstelling later wordt bevestigd of ontkracht. Vermeld de bron als er informatie van derden wordt vastgelegd. Leg diagnoses alleen vast als ze zijn gesteld door een bevoegde beroepskracht.

- **Signalen van geweld door een beroepskracht in een onderwijsrelatie**
Gaan de signalen over mogelijk geweld gepleegd door een medewerker ten opzichte van een leerling, meld de signalen dan bij de leidinggevende of de directie, conform de interne richtlijnen. In dat geval is dit stappenplan niet van toepassing.
- **Signalen van geweld tussen leerlingen**
Signalen over mogelijk geweld gepleegd tussen leerlingen op school, vallen niet onder het stappenplan van de meldcode. Uw signalen meldt u bij de leidinggevende of de directie.

Stap 2: Collegiale consultatie en zo nodig raadplegen van Veilig Thuis

Bespreek de signalen met een deskundige collega; intern begeleider, directie, een duo-collega en/of de jeugdverpleegkundige of jeugdarts. Vraag zo nodig ook advies aan Veilig Thuis (0800 – 2000) of aan een deskundige op het gebied van letselduiding, als er behoefte is aan meer duidelijkheid over (aard en oorzaak) van letsel.

Een leerling kan ook bij het Ondersteuningsloket worden besproken, hiervoor moeten ouders toestemming geven.

Advies bij specifieke vormen van geweld over mogelijke risico's van vervolgstappen

Is er binnen uw instelling onvoldoende kennis aanwezig over de aanpak van specifieke vormen van geweld, zoals eengerelateerd geweld, huwelijksdwang, seksueel misbruik en vrouwelijke genitale verminking, vraag dan altijd advies aan Veilig Thuis over uw vervolgstappen. Dit advies is ook van belang om mogelijke veiligheidsrisico's van eventuele vervolgstappen zorgvuldig af te kunnen wegen. Leg de uitkomsten van de collegiale consultatie en/of het gegeven advies vast in het leerlingdossier.

Stap 3: Gesprek met de ouder(s)

Bespreek de signalen met de ouder(s).

Hebt u ondersteuning nodig bij het voorbereiden of het voeren van het gesprek met de ouder(s), raadpleeg dan een deskundige collega en/of Veilig Thuis (voorheen AMK). Op www.handelingsprotocol.nl staan ook handreikingen, adviezen en bruikbare tips.

- leg de ouder het doel uit van het gesprek;
- beschrijf de feiten die u hebt vastgesteld en de waarnemingen die u hebt gedaan;
- nodig de ouder uit om een reactie hierop te geven;
- kom pas na deze reactie zo nodig met een interpretatie van hetgeen u hebt gezien, gehoord en waargenomen. In geval van vrouwelijke genitale verminking of eengerelateerd geweld wordt direct contact opgenomen met Veilig Thuis.'
- Leg het gesprek vast en laat indien mogelijk ondertekenen door alle betrokkenen.

In de meeste gevallen is het onduidelijk wat de oorzaken zijn van de signalen. Door ouders te informeren en uit te wisselen over de ontwikkeling van een leerling, kunnen zorgen verduidelijkt, ontkracht of bekrachtigd worden. Nodig de ouder expliciet uit tot het geven van zijn/haar mening en vraag door over leerling gerelateerde onderwerpen in de thuissituatie. Herkent de ouder de situatie? Hoe gedraagt de leerling zich thuis? Hoe reageert de ouder daarop? Hoe gaat het opvoeden thuis? Hoe reageert de leerling hierop? Hoe is de ontwikkeling van de leerling tot nu toe verlopen? Wat vindt de ouder hiervan? Hoe ervaart de ouder de opvoeding en zijn/haar rol als ouder?

Breng de ouder na overleg met anderen op de hoogte. Informeer en wissel tijdens deze contacten continue uit over de ontwikkeling van de leerling en de zorgen die u heeft.

Indien de ouder de zorgen herkent kan een begin worden gemaakt met het onderzoeken van kansen en oplossingen. Daarnaast kunnen handelingsadviezen worden uitgewisseld voor in de klas en thuis.

Indien tijdens het gesprek met de ouder blijkt dat de zorgen een andere oorzaak heeft dan kindermishandeling of huiselijk geweld, kunt u dit traject afsluiten. U kunt de leerling en de ouder binnen de interne en externe zorgstructuur van de school verder begeleiden.

Het doen van een melding zonder dat de signalen zijn besproken met de leerling, is alleen mogelijk als:

- er concrete aanwijzingen zijn dat de veiligheid van de ouder, die van u zelf, of die van een ander in het geding is, of zou kunnen zijn;

- als u goede redenen hebt om te veronderstellen dat de ouder door dit gesprek het contact met u zal verbreken en dat de leerling daardoor niet voldoende meer kan worden beschermd tegen het mogelijk geweld.

Melding in de verwijfsindex risicojongeren

Overweeg bij het zetten van stap 3 of het noodzakelijk is om, gelet op de bedreiging van de ontwikkeling van de jeugdige(n), ook een melding te doen in de verwijfsindex risicojongeren. NB: Een melding in de verwijfsindex is bedoeld om beroepskrachten die betrokken zijn bij 'risicojongeren' bij elkaar te brengen zodat ze hun interventies op elkaar af kunnen stemmen en niet langs elkaar heen werken. Een melding in de verwijfsindex is geen alternatief voor het doen van een melding van kindermishandeling bij Veilig Thuis. Ga daarom, ook als u besluit tot een melding in de verwijfsindex, door met stap 4 en 5 van de meldcode als uw vermoeden van kindermishandeling door het gesprek met de ouders en/of de jeugdige niet zijn weggenomen. Voor meer informatie over de verwijfsindex risicojongeren en het wettelijk meldrecht voor meldingen in de verwijfsindex zie www.verwijsindex.nl.

Stap 4: Weeg de aard en de ernst van het huiselijk geweld of de kindermishandeling

Weeg op basis van de signalen, van het ingewonnen advies en van het gesprek met de leerling het risico op huiselijk geweld of kindermishandeling. Weeg eveneens de aard en de ernst van het huiselijk geweld of de kindermishandeling. Maak bij het inschatten van het risico op huiselijk geweld of op kindermishandeling gebruik van een signaleringslijst (zie bijlage 1). Raadpleeg in geval van twijfel altijd (opnieuw) Veilig Thuis. Zij bieden ondersteuning bij het wege van het geweld en van de risico's op schade en zij kunnen adviseren over vervolgstappen.

Stap 5: Beslissen: zelf hulp organiseren of melden

Hulp organiseren en effecten volgen

Meent u, op basis van uw afweging in stap 4, dat u uw leerling en zijn gezin redelijkerwijs voldoende tegen het risico op huiselijk geweld of op kindermishandeling kunt beschermen:

- organiseer dan de noodzakelijke hulp (eventueel via het Ondersteuningsloket, hiervoor is toestemming van ouders nodig);
- volg de effecten van deze hulp;
- doe alsnog een melding als er signalen zijn dat het huiselijk geweld of de kindermishandeling niet stopt of opnieuw begint.

Melden en bespreken met de leerling

Kunt u uw leerling niet voldoende tegen het risico op huiselijk geweld of op kindermishandeling beschermen of twijfelt u er aan of u voldoende bescherming hiertegen kunt bieden:

- meld uw vermoeden bij Veilig Thuis;
- sluit bij uw melding zoveel mogelijk aan bij feiten en gebeurtenissen en geef duidelijk aan indien de informatie die u meldt (ook) van anderen afkomstig is;
- overleg bij uw melding met Veilig Thuis wat u na de melding, binnen de grenzen van uw gebruikelijke werkzaamheden, zelf nog kunt doen om uw leerling en zijn gezinsleden tegen het risico op huiselijk geweld of op mishandeling te beschermen.

Besprek uw melding vooraf met uw leerling (vanaf 12 jaar) en of met de ouder (als de leerling nog geen 16 jaar oud is).

- leg uit waarom u van plan bent een melding te gaan doen en wat het doel daarvan is;
- vraag de leerling uitdrukkelijk om een reactie;

- in geval van bezwaren van de leerling, overleg op welke wijze u tegemoet kunt komen aan deze bezwaren;
- is dat niet mogelijk, weeg de bezwaren dan af tegen de noodzaak om uw leerling of zijn gezinslid te beschermen tegen het geweld of de kindermishandeling. Betrek in uw afweging de aard en de ernst van het geweld en de noodzaak om de leerling of zijn gezinslid door het doen van een melding daartegen te beschermen;
- doe een melding indien naar uw oordeel de bescherming van de leerling of zijn gezinslid de doorslag moet geven.

Van contacten met de leerling over de melding kunt u afzien:

- als er concrete aanwijzingen zijn dat de veiligheid van de leerling, die van u zelf, of die van een ander in het geding is, of zou kunnen zijn;
- als u goede redenen hebt om te veronderstellen dat de leerling daardoor het contact met u zal verbreken.

Verdeling van verantwoordelijkheden

Het zetten van de stappen van de meldcode is een verantwoordelijkheid van:

- Medewerkers verbonden aan De Ratel
- IB-er
- Vertrouwenspersonen
- De directeur

Als aandachtsfunctionaris huiselijk geweld of kindermishandeling kan/kunnen worden geraadpleegd:

- De IB/er
- Vertrouwenspersonen
- De directeur

Verantwoordelijk voor het besluit in stap 5 voor het al dan niet doen van een melding:

- de directeur

Verantwoordelijkheden van De Ratel

Gelet op de Wet verplichte meldcode draagt het bevoegd gezag van De Ratel er zorg voor dat:

- er binnen de organisatie een meldcode beschikbaar is die voldoet aan de eisen van de wet;
- er binnen de organisatie bekendheid wordt gegeven aan het doel en de inhoud van de meldcode;
- regelmatig een aanbod wordt gedaan van trainingen en andere vormen van deskundigheidsbevordering zodat medewerkers voldoende kennis en vaardigheden ontwikkelen en ook op peil houden voor het signaleren van huiselijk geweld en kindermishandeling en voor het zetten van de stappen van de code;
- de meldcode wordt opgenomen in het inwerkprogramma van nieuwe medewerkers;
- er voldoende deskundigen beschikbaar zijn die de medewerkers kunnen ondersteunen bij het signaleren en het zetten van de stappen van de code;
- de meldcode aansluit op de werkprocessen binnen de organisatie;
- de werking van de meldcode regelmatig wordt geëvalueerd en dat zo nodig acties in gang worden gezet om de kennis en het gebruik van de meldcode te bevorderen.

Bronnen en gebruikte protocollen

- “Basismodel meldcode huiselijk geweld en kindermishandeling” van het ministerie Volksgezondheid, Welzijn en Sport geactualiseerde versie 2013
- Signaleringslijst kindermishandeling 4-12 jaar van Nederlands Jeugd Instituut
- Stappenplan meldcode kindermishandeling

Signalen van kindermishandeling: kinderen van 4 – 12 jaar

www.nji.nl

April 2011

Deze lijst geeft een overzicht van signalen van kindermishandeling bij kinderen in de leeftijd van 4 - 12 jaar. De signalenlijst is een hulpmiddel om een vermoeden van kindermishandeling te onderbouwen, niet om kindermishandeling te 'bewijzen'. Vrijwel alle genoemde signalen kunnen namelijk een andere oorzaak hebben.

Hoe meer van de genoemde signalen het kind uitzendt, hoe groter de kans dat er sprake is van kindermishandeling. Maar er zijn ook kinderen waaraan niet of nauwelijks valt op te merken dat ze worden mishandeld.

De signalen

Lichamelijk welzijn

- blauwe plekken, brandwonden, botbreuken, snij-, krab- en bijtwonden
- groeiachterstand
- te dik
- slecht onderhouden gebit
- regelmatig buikpijn, hoofdpijn of flauwvallen
- kind stinkt, heeft regelmatig smerige kleren aan
- oververmoeid
- vaak ziek
- ziektes herstellen slecht
- kind is hongerig
- eetstoornissen
- achterblijvende motoriek
- niet zindelijk op leeftijd dat het hoort

Gedrag van het kind

- timide, depressief
- weinig spontaan
- passief, lusteloos, weinig interesse in spel
- apathisch, toont geen gevoelens of pijn
- in zichzelf gekeerd, leeft in fantasiewereld
- labiel
- erg nerveus
- hyperactief
- negatief zelfbeeld, weinig zelfvertrouwen, faalangst
- negatief lichaamsbeeld
- agressief, vernielzucht
- overmatige masturbatie

tegenover andere kinderen:

- agressief
- speelt weinig met andere kinderen
- vluchtige vriendschappen (12-18)
- wantrouwend
- niet geliefd bij andere kinderen

tegenover ouders:

- angstig, schrikachtig, waakzaam
- meegaand, volzaam
- gedraagt zich in bijzijn van ouders anders dan zonder ouders

tegenover andere volwassenen:

- angst om zich uit te kleden
- angst voor lichamelijk onderzoek
- verstijft bij lichamelijk contact
- angstig, schrikachtig, waakzaam
- meegaand, volzaam
- agressief
- overdreven aanhankelijk
- wantrouwend
- vermijdt oogcontact

overig:

- plotselinge gedragsverandering
- gedraagt zich niet naar zijn leeftijd
- slechte leerprestaties
- rondhangen na school
- taal- en spraakstoornissen

Gedrag van de ouder

- onverschillig over het welzijn van het kind
- laat zich regelmatig negatief uit over het kind
- troost het kind niet
- geeft aan het niet meer aan te kunnen
- is verslaafd
- is ernstig (psychisch) ziek
- kleedt het kind te warm of te koud aan
- zegt regelmatig afspraken af
- houdt het kind vaak thuis van school
- heeft irreële verwachtingen van het kind
- zet het kind onder druk om te presteren

Gezinssituatie

- samengaan van stressvolle omstandigheden, zoals slechte huisvesting, financiële problemen en relatieproblemen
- sociaal isolement
- alleenstaande ouder
- partnermishandeling
- gezin verhuist regelmatig
- slechte algehele hygiëne

Signalen specifiek voor seksueel misbruik**Lichamelijk welzijn**

- verwondingen aan geslachtsorganen
- vaginale infecties en afscheiding
- jeuk bij vagina of anus
- pijn in bovenbenen
- pijn bij lopen of zitten
- problemen bij plassen
- urineweginfecties
- seksueel overdraagbare aandoeningen

Gedrag van het kind

- drukt benen tegen elkaar bij lopen
- afkeer van lichamelijk contact
- maakt afwezige indruk bij lichamelijk onderzoek
- extreem seksueel gekleurd gedrag en taalgebruik
- zoekt seksuele toenadering tot volwassenen

Deze signalenlijst is overgenomen uit de publicatie van het Nederlands Jeugdinstituut:

Wolzak, A. (2009, 6e druk). *Kindermishandeling : signaleren en handelen*.

Te bestellen via www.nji.nl/publicatie.

Bijlage 2 Route bij signalen van huiselijk geweld en kindermishandeling

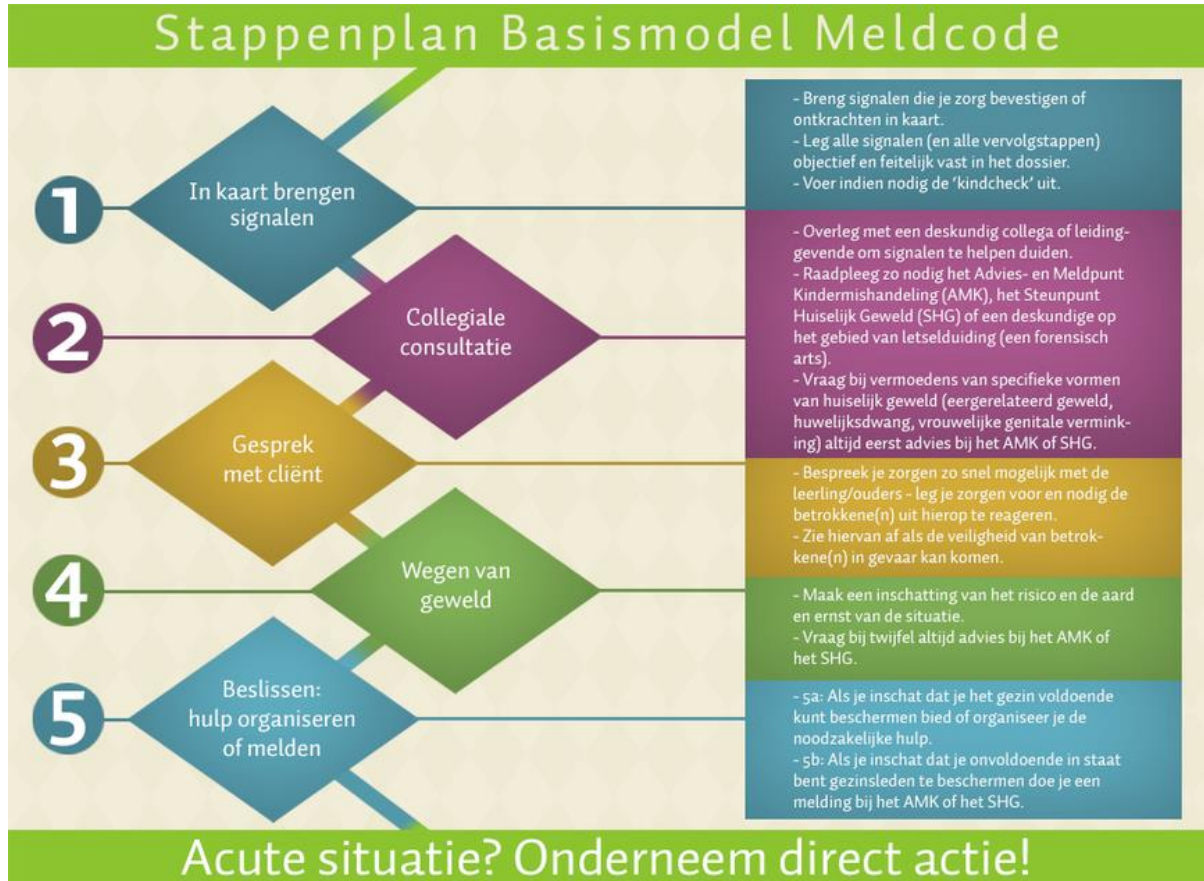

NB. AMK/SHG moet vervangen worden door Veilig Thuis

